Oficial: $3.20 por kilo de tortilla

(M.R) Marca Registrada

Meridiano de Nayarit

55 Años siendo el mejor diario de la región

Director : Guillermo Aguirre

estran

a de

ndra

...homb...s armados intentaron ...yer ...a hija de la cantante ...Sof... y en los hechos lesio-...lar d... artista, Víctor Bonilla ...varse ...la pequeña.

...cías ... se dieron cuenta del ...ecuc... que permitió rescatar ...s deli...uentes.

...nente... s 16:00 horas, cuando ...a la m... pequeña de la dinastía ...los ...niliares de su abuela, ...21 ... la calle Millet, en la ...surg... es, los cuatro indivi-...dieron ...l secretario particular

...s le ...enaron que no opusie-...la Ca...rón se negó a entregar-...uno d... os plagiarios lo golpeó ...de b... bol, dejándolo incons-...rovec... ron para secuestrar a la

...s in...iduos sacaron a Frida ...que v...aba y la trasladaron a un ...negr... con placas de circula-...go d... a la fuga.

...el re...te de la Secretaría de ..., ele...entos de esa dependen-...rido ...vigilancia por l a zona, ...de lo ...e ocurría en el momen-...tes es...paban, mientras la niña ...on V...or.

...José ...rnández Olaya, Eusebio ...que M...a Hernández y Jorge ...do de...s patrullas, iniciaron la ...agian..., quienes imprimieron ...ículo p...a evitar ser alcanzados. ...no re...ado del despliegue po-...los ...tos, éstos fueron apre-...le las ...lles de Extremadura y ...San J..., como fue asentado en ...50/63...8-06, lográndose resca-...mien...s que el secretario de ...e aten...do en el lugar de los ...ión a...eritara traslado a algún

...res, ...ntificados como Anto-... Ric...o Chávez Suárez, Eduar-... Carl... Alberto Ochoa Ayala, ...sición ...le las autoridades de la ...erio ...blico, y ahora están en ...próx...s horas se resuelva su ...l deli... de privación ilegal de la

Por la gubernatura

Inicia Félix abierta propaganda política

* Circula un tríptico publicitario que contiene el plan de gobierno del político y empresario nayarita

Por César Rodríguez
MERIDIANO

Tepic.- Sin ningún logotipo partidista, pero sí con los colores del PRI, este martes inició la circulación, discreta, de un tríptico de claro proselitismo en favor de José Félix Torres Haro, alcalde de Tepic y miembro del Consejo Político del PRI en Nayarit, quien busca la postulación tricolor para la gubernatura de Nayarit.

En la portada sobresalen el rostro de perfil del político y empresario nayarita y la leyenda: "el reto y la consolidación de la democracia está con José Félix Torres Haro, aspirante al gobierno del estado. Por la superación de Nayarit súmate a él".

En el documento Félix Torres establece, en 30 puntos, sus "líneas de acción para atender y resolver las causas sociales que son reclamo permanente de nuestro pueblo" en caso de gobernar Nayarit en el período 1999-2005.

LOCAL 3-A

Reconoce Rigoberto Ochoa:

No hay calidad moral para frenar al *Chato*

* Luego del abierto proselitismo de algunos alcaldes priístas, nada se le puede decir al presidente municipal de Ixtlán, de origen panista

Por Manuel Rueda
MERIDIANO

LOCAL 3-A

Habla el ídolo nayarita, desde Francia

Tengo una gran ilusión de que el final de esta Copa del Mundo sea todo como lo soñé para hacerle un gran regalo a papá (de...), en especial porque hace cuatro años no me salieron las cosas como esperaba y este puede ser mi último Mundial

ENTREVISTA 6-A

Se equivoca Bernal

* El empresario opositor Justino Avila, dice que el presidente del IPE priísta no tiene representividad para hablar de la preferencia política de los empresarios

Por César Rodríguez
MERIDIANO

Tepic.- "José Luis Bernal Valenzuela carece de la representatividad necesaria para hablar de la preferencia política de los empresarios. A lo mejor cuando era presidente de la Junta Coordinadora podía hablar a nombre de los empresarios en general, pero decir ahora que la mayoría somos priístas, es temerario e irracional".

Sentenció el empresario perredista Justino Avila Arce, quien aseguró que, como todo ciudadano, los empresarios tienen derecho a afiliarse libremente y participar en la política dentro del partido de su preferencia, "y eso implica desligar, de una manera muy clara, a los organismos empresariales de toda actividad partidista".

Negó que los espacios de participación política estuvieran cerrados para los empresarios, "la prueba está en que algunos de nosotros, como el senador Ernesto Navarro, y recientemente Antonio Echevarría, participamos más activamente. Los espacios que posiblemente negó el PRI han sido ofrecidos por otros partidos".

Insistió en que la participación política del sector privado debe ser al margen de las cúpulas, por lo que descalificó la pretensión de conformar organismos empresariales filiales al PRI, como el Instituto Político Empresarial.

Después del V Informe

Espero una patada: Rigoberto

* "Estamos sabedores de que no terminaremos y quedarán muchos compromisos, pero estamos decididos a no desaprovechar ni un tiempo por mínimo que sea", afirma --ya en serio-- el gobernador

Por Manuel Rueda
MERIDIANO

Tepic.- De acuerdo a la opinión del gobernador del estado Rigoberto Ochoa Zaragoza no habrá distracción de su administración ante la ya cercana campaña política, aunque reconoce que después del Quinto Informe de Gobierno y de parte de los nayaritas, "casi espero una patada en el trasero".

LOCAL 4-A

SENTRA GTS TÍPICO 98

NISSAN

TRANSMISIÓN MANUAL MOD. 1998

DE CONTADO 87,980 + IMPUESTOS

AUTOMOTORES SIERRA S.A. De C.V.

TEPIC Insurgentes y Robles s/n
Tel. 14-81-82 y 14-81-77
ACAPONETA
Tel. 2-02-00

Pulso Político

* EZ habló de un México desconocido
* Economía "sólida" y finanzas "sanas"
* Crisis asiática y caída petrolera, "retos"

Por Francisco Cárdenas Cruz
Especial para MERIDIANO

"Alicia en el País de las Maravillas"

Ni más ni menos.

De un país así de "maravilloso" habló ayer el Presidente Ernesto Zedillo en el acto de clausura de la LXI Asamblea General Ordinaria de la Cámara Minera de México en el salón "Adolfo López Mateos" de Los Pinos.

Díganlo si no, estas expresiones del Primer Mandatario: "La economía mexicana tiene hoy bases sólidas sobre las cuales estamos edificando una nueva etapa de crecimiento de las actividades productivas y del empleo.

"Las finanzas públicas son sanas, a pesar del grave efecto que ha tenido la baja en los ingresos petroleros.

"La política monetaria contribuye al orden de los mercados financieros y la inflación sigue disminuyendo.

"Continúa el fortalecimiento del ahorro interno. Como ustedes lo saben muy bien, siguen abriéndose oportunidades a la inversión privada nacional y extranjera.

"Se han fortalecido las bases para una operación eficaz del sistema financiero y se han incrementado los recursos destinados a las políticas de apoyo social.

"Como resultado de todo ello, con el esfuerzo perseverante de los sectores productivos, la economía sigue creciendo, ustedes conocen los más recientes indicadores en ese sentido.

"No obstante las condiciones económicas del exterior, señaladamente las crisis en los mercados financieros asiáticos y la caída en los precios del petróleo, representan, debemos reconocerlo, nuevos retos para el cumplimiento de las metas que nos hemos propuesto.

"Ante estas condiciones, que no cometeremos el error de subestimar, el Gobierno está decidido a tomar las medidas que sean necesarias para proteger al máximo posible el crecimiento y la generación de empleos, en el corto, el mediano y largo plazos.

"Por eso, seguiremos actuando responsablemente con realismo, con oportunidad y con flexibilidad, pues no podemos poner en riesgo lo alcanzado hasta ahora, con un enorme esfuerzo de todos los mexicanos.

"Haber actuado a tiempo mediante los ajustes presupuestales realizados en enero y en marzo, nos ha permitido enfrentar la inestabilidad financiera internacional con los menores costos posibles, como a todos nos consta.

"Ante la persistencia de las condiciones de inestabilidad y volatilidad, el Gobierno seguirá actuando para reducir su costo en el conjunto de la economía".

País en jauja, este México nuestro, de acuerdo a la perspectiva presidencial y a los informes que le han allegado acerca de la situación prevaleciente, la cual, sin embargo, dista mucho de la que hoy por hoy enfrenta y resiente la inmensa mayoría de compatriotas que difícilmente podrían compartir tal optimismo porque su realidad es otra, muy distinta, a la que expuso el Primer Mandatario en lo que tal vez quiso ser un mensaje de aliento, de optimismo, pero que causó extrañeza, confusión, cuando no irritación popular.

Y es que, francamente , más que conocimientos elementales de economía, sólo hace falta tener algo de sentido común para percibir cuál es la situación prevaleciente en el país y el "panorama" que se busca presentar en un intento de dar certidumbre, confianza y credibilidad y que, sin embargo, provocan efectos contrarios.

De cara a lo que se ha visto en semanas recientes, ¿podrá admitirse que "la economía mexicana tiene hoy bases sólidas", cuando hasta los mismos hombres del Gobierno Federal reconocen, en privado, "está muy endeble, agarrada casi con alfileres" y que en cualquier momento puede derrumbarse?

¿Qué tan "sanas" pueden estar las finanzas públicas, si cada vez que se desploman los precios internacionales del petróleo o repercuten al país las crisis en Asia y Japón, el dólar se dispara en su cotización con la moneda mexicana y todos los días rebasa la que parecía distante línea de los nueve pesos?.

¿Contribuye la política monetaria al "orden" de los mercados financieros, cuando es el desorden lo que prevalece en ellos? ¿Puede continuar el "fortalecimiento del ahorro interno", cuando cada vez son más los mexicanos que no tienen ni siquiera para subsistir?

¿Es que ante la incertidumbre que priva, los inversionistas privados, nacionales y extranjeros, van a aprovechar las "oportunidades" que se les siguen abriendo?

¿Que "la economía sigue creciendo"?

¿Que las crisis en los mercados financieros asiáticos y la caída de los precios del petróleo solamente "representan nuevos retos", cuando que cada vez que ocurren, los mercados financieros nacionales se estremecen y los hombres del Gobierno también, temerosos de que con todo y sus "bases sólidas", la economía mexicana se venga abajo en cualquier momento?.

¿Que los "ajustes presupuestales" habidos en enero y marzo, "nos han permitido enfrentar la inestabilidad financiera internacional con los menores costos posibles"?

¿Pues no estamos, de hecho, en el umbral de uno más, el tercero, que puede tener consecuencias imprevisibles pero imaginables, por la repercusión que tendría, como siempre, entre la inmensa mayoría de mexicanos, cuyos escasos ingresos le impide, desde hace tiempo, satisfacer sus mínimos de bienestar? No queramos "alentar", ni "dar certidumbre", "confianza" y "credibilidad", hablando de un país que bien pudo ser el de las maravillas que dicen que disfrutó Alicia la del cuento, pero que ni remotamente se parece al que hoy viven millones de mexicanos. No intentemos hablar de una "realidad estadística" que muchos desconocen y de la que, como siempre, sólo unos cuantos, los de siempre, se benefician.

México, ni los mexicanos, están en jauja: no lo han estado en muchas décadas ni seguramente lo estarán en varias más. Lo sabe uno y lo saben otros, por más que se les pretenda hacer creer lo contrario.

Y de ello dan constancia, día a día, mes a mes y año tras año, bolsillos y estómagos de millones de compatriotas que tiempo hace que están vacíos.

EL SECRETARIO DE GOBERNACION, Francisco Labastida Ochoa, acompañado por Genovevo Figueroa, líder del Senado y Porfirio Muñoz Ledo, diputado del PRD, durante la reunión que sostuvieron ayer en la Secretaría de Gobernación. (FOTO: MERIDIANO/Universal

CAMARADERIA EN EL DIALOGO entablado entre el presidente cubano Fidel Castro y la secretaria de Relaciones Exteriores mexicana Rosario Green en la recepción ofrecida en la embajada de México en la Habana este martes. Ambos se congratularon por las excelentes e "impecables" relaciones mantenidas entre ambas naciones desde la Revolución de 1959, pese a las presiones de Estados Unidos. Foto MERIDIANO/Reuters

Meridiano

Director General
DR. DAVID ALFARO
Coordinación General Editorial: Antonio Tello

MERIDIANO PUERTO VALLARTA Director: MOISES MADARIAGA Morelos 890 esquina con Pipila. Tels: 3 29 75, 3 29 76 Pto. Vallarta, Jalisco e mail: meridian@pvnet.com.mx

MERIDIANO DE LA COSTA Angel Salas Bernaldez Jiménez 70, Santiago Ixc., Nay. e mail: lacosta@meridiano.com.mx

MERIDIANO DE IXTLAN DEL RIO Martín Sánchez Hidalgo 54 Pte. Ixtlán del Río., Nay. e mail: ixtlan@meridiano.com.mx

MERIDIANO de NAYARIT Director: GUILLERMO AGUIRRE Oficinas generales: Zapata 77 Pte. Tepic, Nayarit. Tels. 12 01 45, 16 37 18, 16 72 88, 12 94 18 y 12 66 30. e mail: meridiano@meridiano.com.mx

MERIDIANO GUADALAJARA, Jalisco. Gerente de plaza: JORGE ORGANISTA. Av. Chapultepec Sur 130 C Tel. (3) 615 66 84. Publicación periódica autorizada. Registro de SEPOMEX Número 10881 12389 001. Características 12 1252 70. Certificado de Licitud de Título 3378. Certificado de Licitud de Contenido 2963. Título reservado por la SEP 1587 93. Sistema Internacional de Publicaciones Seriadas CODIGO ISSN 0128 509. Registro COPARMEX 153. Registro CANACINTRA 3240. Registro ANIERM 6029 93. Los colaboradores que firmen sus escritos son responsables del contenido de los mismos. No hay obligación de devolver originales aunque no se publiquen. Todos los fondos y correspondencia a este periódico deben ser dirigidos al Director General en el domicilio que aparece al margen. MERIDIANO es una Marca Registrada (MR). Se edita totalmente con sistemas computarizados y tiene distribución regional en el estado de Nayarit, y Puerto Vallarta, Jalisco. Representación Comercial en el DF: Rodrigo Lemus SA de CV. Londres 239 Col. Juarez, C.P. 6600 Mex. D.F. Ejemplares diarios en el Distrito Federal: La Torre de Papel, Club de Periodistas de México, Filomeno Mata 6 A México D.F. Centro Historico. Producido, Editado y distribuido por la Cía. Editorial Alpesor S. de R.L. Oficinas Generales. Redacción y Talleres: Emiliano Zapata No. 71 y 73 Poniente, C.P. 63000. Apartado Postal 65, Tepic, Nayarit. México.

A Fondo

Claroscuros Electorales III: La "Batalla de Me

* A Cuatro días de la jornada: Xavier Rivas 33.23% y Víctor Hermosi
* El Panista Víctor Hermosillo: "¡Sí lo Maté!"

Por Juan Ruiz Healy
Especial para MERIDIANO

Mexicali B.C.- La contienda electoral en Mexicali se desarrolla en un sentido ambivalente. Por un lado, un panismo que como resultado de su selección interna se dividió, cuando el oriundo de Mexicali, JAIME DIAZ, cayó frente al duranguense VICTOR HERMOSILLO, ex secretario de obras públicas de un gobierno lleno de sospechas como el de RUFFO APPEL; y un priísmo que de alguna forma ha aprendido de la derrota, es decir, un partido al que la batalla como oposición le ha unificado.

Como simples testigos "del duelo de gigantes" permanecen los candidatos de cuatro partidos. En conjunto, y de acuerdo con las encuestas publicadas por el prestigiado periódico "La Crónica", el viernes 6 de julio, no suman siquiera un 45 por ciento de las preferencias electorales entre la ciudadanía mexicalense: SILVIA BELTRAN del PRD 9.11%; GRACIELA ROMO del Partido de la Revolución Socialista 2.60%; VIANNEY MILLAN del Partido del Trabajo 2.50%; y JORGE VERDUGO del Partido de Baja California 2.20%, partido del que algunos analistas locales comentan, surge por el capricho y con el patrocinio de ERNESTO RUFFO, cuando HECTOR TERAN logra la candidatura panista al gobierno del estado en 1995.

"DUELO DE GIGANTES"

El "Duelo" se reduce a dos candidatos: el priísta mexicalense

-"cachanilla de corazón- XAVIER RIVAS y el panista duranguense VICTOR HERMOSILLO. El primero con el 33.23 por ciento de las preferencias y del blanquiazul con el 32.33 por ciento.

Durante los años del "panismo gobernante" el PRI se reagrupó y si bien es cierto, durante las dos últimas elecciones de 1995 y 1997, los resultados electorales no les favorecieron, su orientación a los procesos de democracia interna los llevaron a lograr la candidatura de quien hoy denominan "el mejor hombre para Mexicali: XAVIER RIVAS".

"De XAVIER", en empresario-político no contaminado por los vicios del viejo priísmo, se puede decir mucho. Su ímpetu como gran promotor internacional de su municipio, estado y país, lo han llevado a foros en Corea, Washington, Nueva York, Tokio, Los Angeles, en fin... tantas partes. De hecho, se caracteriza por tener la visión, desde hace más de 20 años, y promover las maquiladoras en su estado. Todas estas características lo convierten desde hoy, en un digno representante del "neopriísmo" o priísmo renovado; de esos nuevos políticos, impregnados con visión empresarial e investidos por un lenguaje directo, mismo que le llevó a pelear "puerta por puerta" los sufragios, y gracias a ello, remontar los 22 puntos que le desfavorecían y hacían calificar su "aventura" de Mexicali como una verdadera "locura". En fin, XAVIER realizó un gran esfuerzo; ahora la última encuesta será la que habrán de responder los "cachanillas" el 28 de junio.

EL DESARTICULADO PANISMO "MEXICALENSE"

Existen algunas ocasiones, como lo hemos venido comentando en A Fondo, en que la preservación del poder político pervierte el ideal democrático de las organizaciones. Pareciera que ésta sucediendo en Mexicali y más allá; incluso después de haber realizado un recorrido por carretera a varias comunidades y municipios bajacalifornianos, se confirma una probable constante del gobierno panista que encabeza HECTOR TERAN TERAN.

Nos seguimos y nos seguiremos preguntando, por qué el panismo de Mexicali eligió a un candidato tan vinculado con ERNESTO RUFFO APPEL y su gobierno tan cargado de interrogantes. Sin duda VICTOR HERMOSILLO, es un gran arquitecto, pero también, es menester reconocerlo, cuenta con muy lóbregos antecedentes.

EL PASADO "OBSCURO" DE VICTOR HERMOSILLO

El semanario regional de Baja California "Siete Días", en su número 63 del 26 de abril al 2 de mayo de 1998, anuncia en su portada una noticia demoledora: "VICTOR HERMOSILLO: si lo maté"; y sigue... "acepta que en su adolescencia, disparó y mató accidentalmente a una persona en Durango". Así es, el candidato panista al gobierno de Mexicali es técnicamente un asesino.

La dimensión del hecho es atroz, y vasta para ponderarlo, recordar la conmoción que causó a la opinión pública nacional el accidente tan similar ocurrido a CARLOS SALINAS DE GORTARI con su sirvienta. A diferencia de ello, hoy en mexicali no pasó... ¿nada?

La delicadeza de este asunto está directamente relacionada con la forma como se

...natura

...a Félix abierta propaganda política

...publicitario ...de gobierno ...ario nayarita

En el documento ...ix Torres establece, en ... puntos, sus "líneas de ...ión para atender y re... ver las causas sociales ... son reclamo perma...nte de nuestro pueblo" ... caso de gobernar ...yarit en el período 1999-...05.

Entre otros compro...sos, cita su convicción ... fortalecer la unidad y la ...a democrática de nues... sociedad; mejorar la ...idad de la educación; ...orzar los sistemas de ...ud pública; generar em...os; impulsar programas ... vivienda popular y com...ir la inseguridad públi...

Félix Torres ofrece ...crementar la cantidad de ...sayunos escolares; fomentar la integración de las familias y apoyar la superación de la mujer; implementar programas de apoyo a la juventud; y respetar la cultura y tradiciones de los indígenas, apoyándolos para elevar su nivel de vida, así como apoyar el desarrollo de los clubes de la tercera edad y organizaciones de discapacitados.

En el ámbito productivo, propone un mayor apoyo al campo, la agroindustria, el turismo, las actividades mineras y forestales, y la pesca, para lo que ofrece desarrollar la infraestructura portuaria, impulsar la acuacultura e implementar programas de capacitación pesquera.

"Fomentaré la inversión local, nacional y extranjera mediante reglas claras y sencillas que nos permitan ser competitivos en este renglón, impulsando también la microindustria familiar. Propiciaré el desarrollo industrial del estado creando la infraestructura requerida para ello en materia de servicios", citan las "líneas de acción" en sus puntos 22 y 23, respectivamente.

Félix Torres habla también de una política atractiva de estímulos fiscales para las empresas que sean estratégicas para el desarrollo del estado, y de establecer una alianza de compromiso social con los empresarios nayaritas para fortalecer su presencia en las actividades productivas.

En materia de gobierno, el aspirante a la candidatura priísta se compromete a ser respetuoso de la vida interna de las organizaciones, a integrar un equipo de trabajo con capacidad profesional, pero sobre todo con personas avaladas por la sociedad por su reconocida honestidad y espíritu de servicio.

"Mantendré una comunicación directa y permanente con el pueblo a través de las audiencias públicas, y a todos los servidores les exigiré tratar con atención y respeto a los ciudadanos que acudan a ellos".

Las "líneas de acción" de José Félix Torres Haro terminan, según el documento, con el compromiso de combatir la impunidad, la corrupción y el abuso de autoridad, "no permitiré la prepotencia ni la represión por parte de ningún funcionario".

Parafraseando al exgobernador nayarita, Emilio M. González, con el que se identifica bastante, Félix Torres firma el documento, en su calidad de consejero político del Comité Directivo Estatal del PRI, con la frase: "del pueblo vengo, al pueblo he servido y con la fuerza del pueblo gobernaré Nayarit".

La contraportada del tríptico muestra una fotografía del edil tepicense y su esposa, la señora Virginia Hernández, y dos leyendas. La primera demuestra su compromiso con la sociedad, y cita: "cumplir con la familia es cumplir con la sociedad, porque en ellas se cultivan los valores que la enaltecen".

La segunda, concluye una postura y un deseo tajante: "que el proceso democrático fortalezca la unidad del Partido Revolucionario Institucional".

Otra vez Félix adelante

Por César Rodríguez
MERIDIANO

Sin mayores aspavientos, ni reuniones masivas, aún no, José Félix Torres Haro, presidente municipal de Tepic y consejero político del Comité Directivo Estatal del PRI, delínea con claridad, aunque en forma sintetizada, lo que sería su plan de gobierno en caso de llegar a la gubernatura de Nayarit.

Como consecuencia de la efervescencia política, algunos aspirantes han centrado sus esfuerzos en darse a conocer, conciliar intereses para sumar apoyos, e incluso en descalificar la consulta a la base como sistema para la elección del candidato priísta.

Ninguno hasta el momento, salvo el documento "Nayarit hacia el siglo XXI", de Antonio Chumacero Gómez, ha expuesto públicamente su estrategia de trabajo, ni sus propuestas para superar los problemas que enfrenta la sociedad nayarita.

Félix Torres, una vez más, toma la delantera en la frenética carrera por una postulación tricolor. En un sencillo tríptico presenta en 30 puntos sus líneas de acción para atender y resolver las causas sociales, que no es otra cosa que un plan de gobierno, sencillo pero preciso, que contempla las principales demandas sociales, productivas y de administración pública.

Quizá la estrategia, según el pensamiento de los "sabios de la política", no sea la más adecuada, porque, posiblemente, ni siquiera los tiempos son los idóneos, pero ¿quién puede precisar, en la realidad, cuándo es el tiempo justo para iniciar una campaña?, ¿acaso no fue Félix Torres el primero en "abrirse" hace casi dos años, cuando muchos buscaban la candidatura priísta para la alcaldía de Tepic?.

Esta plena declaración de aspiraciones sin lugar a dudas coloca al empresario nayarita en una situación muy vulnerable, susceptible de todo tipo de críticas y ataques, lo mismo de opositores que de priístas. Lo coloca como el enemigo a vencer, contra el que hay que implementar todo tipo de artimañas, sucias o limpias, para no dejarlo llegar al final de la carrera.

Sin embargo, la experiencia de Félix Torres, al que difícilmente alguien podría decirle cómo hacer las cosas, es la que delínea esta estrategia, ya le funcionó y se espera que reditúe nuevamente. Las consecuencias políticas pueden ser muchas, desde un simple apercibimiento por parte de la dirigencia estatal del PRI, hasta "candados exclusivos" en la convocatoria para impedir su participación.

Por lo pronto, el primer golpe está dado, la iniciativa ya se tomó, de aquí en adelante cambiarán, por obligación, las estrategias de campaña del resto de los aspirantes, por lo que no sería extraño que en breve circularan trípticos e incluso apariciones en medios masivos de comunicación de los demás pretensos, todos tratando de darse a conocer y presentar al electorado sus propuestas de solución a los problemas de los nayaritas.

...igoberto Ochoa:

...calidad moral ...enar al "Chato"

...rto ... algunos ...s, nada se ...cipal de ... panista

...adelanto de ...en las dife... el goberna... Ochoa Zaragoza, ...o para lla... municipal panista ... Muñoz ...proselitista y ...pios de esta

...si el municipio de ... afectado con ... dedicarse a este tipo de labores, el mandatario estatal respondió: "no creo que sea un atraso al municipio ya que no puede estar más atrasado de lo que ya está".

De la posibilidad de que se pudiera llamar a cuentas a Muñoz Hernández para que no descuidara su puesto, Ochoa Zaragoza indicó que desafortunadamente, "no tenemos calidad moral para poder pararlo porque se preguntarían por qué nada más al chato y no a los demás priístas que también lo hacen".

En este sentido, el mandatario reconoció que hasta el momento tanto priístas como miembros de diferentes partidos de oposición, "todo mundo anda encarrerado, desde el municipio, pasando por la gubernatura y hasta por la presidencia de la República en algunos casos".

"Hace más de 15 años -agregó-, que Cuauhtémoc Cárdenas trabaja por la presidencia, hace más de 10 que Muñoz Ledo lo hace y hace mucho tiempo que Fox hace lo mismo, tal parece que ahora no hay que esperar fechas sino que hay que trabajar permanentemente para sacar adelante un proyecto político".

...Crown Paradise Resort
...VALLARTA ALL INCLUSIVE*
...quete ...ano '98

	DOBLE	TRIPLE
...00 NOCHE EXTRA ...00	$ 2,259.00 NOCHE EXTRA $ 675.00	$ 2,059.00 NOCHE EXTRA $ 607.00

...ncia de Abril 12 a Julio 03 y de Agosto 30 a Diciembre 12 del 98

	DOBLE	TRIPLE
...00 NOCHE EXTRA ...00	$ 2,529.00 NOCHE EXTRA $ 765.00	$ 2,305.00 NOCHE EXTRA $ 689.00

...gencia Julio 04 a Agosto 29, PUENTES Y DIAS FESTIVOS

INCLUYE:
Estancia por 3 noches
...carta (desayuno, comida, cena y snacks)
...onal Animación y entretenimiento
...en barco por la bahía, al atardecer
Impuestos y propinas
...personas (Estancia 3 Noches)
Edad mínima 18 años

Crown Paradise Resort
La joya del pacífico mexicano

CONSULTE A SU AGENTE DE VIAJES O LLAME:
...32 / ... 59 49 México (5)208 24 77 Morelia (43) 13 80 80 Pto. Vallarta (322) 6 68 00
...01-... 16-133-00 Internet http://www.vistahot.com E-mail hvista@vistahot.com

Chevy

24-0 a tu favor.

24 meses, 0 intereses
y 35% de enganche.
Este es el Mejor Trato.

¡Buena onda, Chevy!

GENUINO CHEVROLET

ASISTENCIA EN EL CAMINO

No es válido para flotillas. Sujeto a aprobación de crédito. Válido al 30 de junio de 1998.

GM

RELUCIENTE FACHADA del nuevo edificio que albergará la Presidencia Municipal de San Blas, inaugurada este martes por el mandatario estatal, Rigoberto Ochoa Zaragoza acompañado por el alcalde Carlos Luna Quirarte y otras personalidad. La obra se llevó a cabo en un año. Foto MERIDIANO/Mike Rosales

Después del V Informe

Casi espero una... en el trasero: R...

* "Estamos sabedores de que no termin... muchos compromisos, pero estamos de... desaprovechar ni un tiempo por mínim... ya en serio-- el gobernador

Por Manuel Rueda
MERIDIANO

Tepic.- De acuerdo a la opinión del gobernador del estado Rigoberto Ochoa Zaragoza no habrá distracción de su administración ante la ya cercana campaña política, aunque reconoce que después del Quinto Informe de Gobierno y de parte de los nayaritas, "casi espero una patada en el trasero".

Ante el próximo informe de gobierno, el titular del Ejecutivo estatal comentó que por parte de la administración a su cargo, "vamos a procurar terminar con una curva de interpolación hacia arriba, tratando de que esta sea por encima de los parti... dos y candidatos".

Ochoa Zaragoza, in... dicó que por tal razón, habr... más intensidad en las tarea... a desarrollar, "será un traba... jo más arduo y además, n... nos dedicaremos a observa... la campaña dejando de lado... nuestros compromisos" acotó.

Asimismo, el gober... nante indicó que a pesar de... todo ello y de su reclam... para intensificar el trabajo a... su gabinete, "estamos... sabedores de que no termi... naremos y quedarán muchos... compromisos, pero estamo... sí, decididos a no desapro... vechar ni un tiempo por míni...

Se abrieron de capa aspirantes

Por lo menos no se han agredido

* No se descarta un "dedazo" de México si hubiera desunión entre los participantes del proceso priísta, reconoce el gobernador

Por Manuel Rueda
MERIDIANO

Tepic.- Conforme a la opinión del gobernador del estado Rigoberto Ochoa Zaragoza, la posibilidad de que el "centro" pudiera designar a determinado aspirante como candidato a la gubernatura de Nayarit por el Partido Revolucionario Institucional (PRI), no llegará en la medida en que la competencia interna se lleve a cabo dentro de un ambiente de plena cordialidad.

Al ser cuestionado sobre la declaración del aspirante Liberato Montenegro Villa en el sentido de que sería riesgoso para el PRI que se inventara o se sacara un candidato de la manga, Ochoa Zaragoza comentó: "debemos recordar, que todas las candidaturas son inventadas porque no nacieron del espíritu santo".

Luego de hacer esta reflexión, el mandatario indicó que en segundo lugar, "desde hace mucho tiempo señalé que si las cosas no se dieran como lo pretende el Comité Ejecutivo Nacional (CEN) del PRI, correríamos el riesgo de que nos enviaran un candidato".

En este sentido, Ochoa Zaragoza advirtió que "en la medida en que nos unifiquemos y saquemos adelante el proceso con el menor número de problemas, estaremos evitando en esta misma medida que se tomen este tipo de determinaciones".

Más adelante, el gobernante indicó que esta llamada de Liberato Montenegro, "me parece oportuna porque debe ser un llamado de atención a todos para que ninguno de los aspirantes se salgan del redil, ya que ahora, ninguno puede decir que no trabaja cada quien para su santo".

Ochoa Zaragoza, explicó que los aspirantes ya se abrieron de capa, pero hasta ahora, "han respetado un punto importante que es el de no agredirse mutuamente, de respetarse y manejarse exclusivamente con un material que el elector pudiera calificar como interesante".

Finalmente, Ochoa Zaragoza externó su confianza de que no habrá necesidad de que Nayarit cuente con un candidato impuesto pero reiteró que una condición para ello, "es que no salgan de esta tesitura, lo malo será en caso de que empiecen a darse los unos a los otros".

Recibe ROZ la protesta de 10 ong's

"Mucho escándalo"

* "Seguiremos atentos a todos los que lleguen a Puente de Camotlán, no permitiremos que venga nadie a perturbar la paz" dice el ejecutivo estatal

Por Manuel Rueda
MERIDIANO

Tepic.- A pesar de las amenazas y protestas de diversas organizaciones respaldando a la Asociación Jalisciense de Apoyo a Grupos Indígenas (AJAGI), el gobierno del estado mantendrá su postura de no permitir que en territorio nayarita se perturbe la paz y la tranquilidad, advirtió el gobernador del estado Rigoberto Ochoa Zaragoza.

Cuestionado en torno a la situación que guarda el conflicto limítrofe y sobre todo la relación que se guarda ahora con la AJAGI, el mandatario dijo que por ahora, la Secretaría de Gobernación (SEGOB), cuenta ya con la información correspondiente pero "como no podemos tomar ninguna iniciativa, estamos esperando lo que se disponga allá".

Del mismo modo, Ochoa Zaragoza indicó que solamente se envió información al gobierno federal, ya que hasta el momento no ha sido llamado a tomar algún acuerdo ni él ni su homólogo jalisciense Alberto Cárdenas.

"Lo que sí -informó-, recibí el lunes algunos 10 comunicados de las mismas organizaciones que se dedican a lo mismo que la AJAGI, protestando por nuestras afirmaciones, aclaraciones y determinaciones por lo que también nos responsabilizan por lo que pudiera llegar a suceder a cualquiera de sus miembros".

El mandatario estatal, opinó al respecto "con esta actitud lo que hacen es mucho escándalo, porque la AJAGI negó y volvió a negar su liga al EZLN y para nosotros esto era más que suficiente y sin embargo, parece ser que se empeñan en hacer un escándalo no tan sólo nacional sino internacional".

Ochoa Zaragoza ad... virtió que aún así, "nuestr... postura no variará y seguire... mos atentos a todos los qu... lleguen a Puente de... Camotlán y así continuare... mos, no permitiremos qu... venga nadie a perturbar l... paz que tanto trabajo nos h... costado y menos estas orga... nizaciones de carácter na... cional, exceptuando una qu... es internacional según s... nos informó".

Para finalizar la entre... vista, se cuestionó al gober... nante sobre si había dad... respuesta a los comunica... dos de estas organizacione... que dicen respaldar a l... AJAGI a lo que respondi... secamente que "yo nunca... he sido respondón".

EN MIRAMAR, municipio de San Blas, el mandatario estatal, Rigoberto Ochoa Zaragoza, sostuvo una reunión de trabajo con prestadores de servicios de este lugar y poblaciones como Santa Cruz, Aticama, Jalcocotán, Los Cocos y El Llano, donde dio respuesta a diversas demandas que le fueron planteadas.

La mayoría...

Ayuntam... tendrán ... para seg...

Por Manuel Rueda
MERIDIANO

Tepic.- Ante las ... su declaración, el titular de... Amado López Romero dio a... la mayoría de los ayuntam... recursos para renovar equ... solamente a lo relativo al ...

El entrevistado, dijo ... den a 66 millones de pesos, ... el estado, pero su apl... prioritariamente para el pa... ayuntamientos, mientras qu... ir canalizado al equipamien...

López Romero, expli... forma ya que el Congreso loca... el 6 de mayo pasado, donde ... requeridos para aplicar ... el funcionario indicó que aun... pudieran lograr la aplicació... no lo requieren ya que se les ... un programa de aplicación ... do por el Consejo Estatal de ... tamientos hacen caso omiso...

Asimismo, Romero L... de Tepic no recibirá el ... aclaró que lo que sucede ... millones de pesos y lo que ... debería dirigirse todo el din... costumbre perniciosa de ...

Oficial: $3.20 por kilo de tortilla

* Jalón de orejas de ROZ a la Profeco por andar clausurando tortillerías

Por Manuel Rueda
MERIDIANO

Tepic.- Como un error de la Procuraduría Federal de Protección al Consumidor (PROFECO), calificó el gobernador del estado Rigoberto Ochoa Zaragoza las clausuras que a últimas fechas se dieron en diferentes tortillerías de la entidad bajo el argumento de no respetar el tan llevado y traído precio oficial.

En torno al problema del precio de la tortilla y las clausuras que se dieron en los establecimientos que las expenden, el mandatario indicó que nadie informará oficialmente del nuevo precio, ya que la Secretaría de Comercio y Fomento Industrial (SECOFI) a nivel nacional da un precio y sin embargo en cada estado de acuerdo a sus circunstancias, es como se fijan finalmente.

Ochoa Zaragoza, indicó que por lo pronto en el estado de Nayarit, "ya se habló tanto con SECOFI como con PROFECO y los propios industriales de la masa y se llegó al acuerdo del precio de 3.20 pesos".

Se le inquirió sobra las clausuras que llevó a cabo la PROFECO durante el fin de semana cuando menos en tortillerías de la capital a lo que el gobernante respondió: "indebidamente seguirán clausurando si es que lo hacen del sábado para acá pero ya hablé con ellos y quedamos en este precio". "No hay ley que establezca precios -agregó- y precisamente queremos salir de la ficción ya que la SECOFI sabe que los precios que fija, no son de ninguna manera los que corresponden a una inversión como la que tiene cualquier tortilladora, he dicho que gana más una inversión en el banco que una tortillería". Finalmente, Ochoa Zaragoza justificó a los industriales que utilizan harina subsidiada en otro tipo de producto diferente al de la tortilla comercial al señalar que "esto lo reconoce la SECOFI, pero tienen la opinión de que lo que ganan en la venta de tortilla para taco y tostada, pudiera resarcir lo que no ganan en la tortilla normal aunque esta es otra ficción".

EDICTO

C.MARIA ELVIA ESPINOZA ARELLANO

Se le hace saber que en éste Juzgado se radicó la demanda presentada por FRANCISCO PARTIDA CERVANTES en la vía Civil Ordinaria y en virtud de ignorarse su domicilio se le emplaza para que dentro del término legal de 9 nueve días contados a partir de la última publicación se presente ante éste Juzgado a contestar la demanda con el apercibimiento que de no hacerlo se le tendrá presuntivamente confesa de los puntos de hecho que deje de contestar y la demanda se le tendrá por contestada en sentido negativo haciéndole de su conocimiento que las copias de ley quedan a su disposición en la secretaria de éste Juzgado.

ATENTAMENTE
SUFRAGIO EFECTIVO NO REELECCION
Rosamorada, Nayarit; Junio 19 de 1998

LIC. FABIOLA MARGARITA CORTES SOLIS

EDI...

C. CARLOS ARECHIGA...

Por éste conducto y por ignora... dentro de éste Juzgado se ... MARTINEZ en la Vía de ...

ATEN...
"SUFRAGIO EFECTIV...
Tepic, Nayarit, ...
LA C. SRIO. DE ACUERDO...
DE PRIMERA...
DEL RAM...
LIC. ANA ROSA ...

A·bitraje

·mplazamientos ·lga en Nayarit

·pr·ente año se han presen- ·ia ante la Junta Local de ·é· presidente del organis- ·er·ndez.

- ·os juicios colectivos de ·e· por emplazamientos a ·ue·se han presentado 110

·in·onformidades que se han ·o· vía de la conciliación ·a·tra que la situación que ·e·el estado han resultado equilibradas". Mencionó que en todo este año, en Nayarit existe "armonía entre los actores de la producción en este caso entre el capital y el trabajo".

Dio a conocer que las denuncias que se han registrado son "generalmente por las celebraciones de los contratos colectivos de trabajo, violaciones al mismo contrato, es decir, incumplimientos".

Recalcó que han sido pocos las inconformidades, "lo que demuestra que hay tranquilidad en el aspecto laboral".

El funcionario señaló que "ojalá las relaciones obrero patronales sigan equilibradas como están hasta ahora, por lo que les hago un llamado a los trabajadores y a los patrones, para que actúen de la manera determinada por el espíritu de la ley federal del trabajo, con equilibrio".

·E a los ·e origen ·a

·ol· es Casimiro ·igo, dice ·e·ro

Gerardo Montenegro Ibarra

SECRETARIA DE COMUNICACIONES Y TRANSPORTES
SUBSECRETARIA DE TRANSPORTE
DIRECCION GENERAL DE AUTOTRANSPORTE FEDERAL

A TODOS LOS PERMISIONARIOS DEL SERVICIO DE AUTOTRANSPORTE FEDERAL DE PASAJEROS Y TURISMO

·omo fue publicado en su oportunidad, del 15 de enero al 1o. de julio de este año, ·e está llevando a cabo el canje de placas metálicas de identificación vehicular ·revalidación de tarjetas de circulación de los servicios de autotransporte ·ederal de pasajeros y turismo.

·s muy importante tomar en cuenta que este proceso es indispensable para que ·s vehículos de los permisionarios que prestan el servicio en las modalidades ·e referencia, se apeguen al marco jurídico que regula esta actividad.

·onsiderando que existen permisionarios que todavía no se han reemplacado, ·e les hace un atento recordatorio a efecto de que den cabal cumplimiento a ·icha disposición.

·n razón de lo anterior, recordamos a ustedes que el próximo 1o. de julio se ·ence el plazo establecido por esta Secretaría para llevar a cabo el canje de ·eferencia, de acuerdo con lo previsto en el **AVISO** publicado en el Diario Oficial ·le la Federación el 8 de enero de 1998.

·ara cualquier información respecto a esta comunicación, pueden ustedes ·irigirse a la Dirección de Supervisión del Autotransporte Federal, de la ·irección General de Autotransporte Federal, al teléfono 6-84-15-14, o bien a ·s Centros S.C.T. y Departamentos de Autotransporte Federal correspondiente ·su domicilio fiscal.

ATENTAMENTE

ING. JOSE H. AGUILAR ALCERRECA
Director General de Autotransporte Federal

IMPOTENCIA SEXUAL

Recuerde que cualquier medicamento que tome o se inyecte, causa efecto secundario. Ejemplo: las inyecciones de vasodilatadores (caverjet) que se aplica directamente en el órgano sexual masculino. Causan **FIBROSIS** (callosidad) en el área de los cuerpos cavernosos provocando así una curvatura peligrosa en el órgano sexual, entre otros efectos secundarios a largo plazo. Es por esto que la F. D.A. (Food & Drug Administration) de los E.E. U.U. **no permite que se apliquen más de una vez por mes a los pacientes que califican para el uso de esta droga; a los pacientes DIABETICOS se las prohíben.**

VIAGRA (píldora).- estadísticas presentadas en E.E. U.U. (Mayo 21 de 1998) destacan cuatro muertes de hombres por padecimientos del corazón. Esto se debe a que VIAGRA no se puede mezclar con medicamentos que contengan NITRATOS; además de causar graves lesiones a la VISTA (daltonismo), así como la indigentión con mareos, dolor de cabeza, úlceras o lesiones en el cerebro. Tenga mucho cuidado.

Atte. Dr. Jorge A. León Salazar, especialista en tratamiento de IMPOTENCIA SEXUAL por medio de la terapia de Vacio POS-T-VAC.
LA TERAPIA DE VACIO POS-T-VAC es una bomba de succión de uso totalmete externo que es la más recetada por los mejores médicos de E.E. U.U. por no tener ningún riesgo (esta aprobada por la F.D.A.). Además, al hacer ejercicio constantemente con este sistema, se previene y rehabilita la falta de irrigación sanguínea en el pene y sin NINGUN EFECTO SECUNDARIO.

Se le comunica que Ud. puede adquirir el SISTEMA POS-T-VAC **EN GUADALAJARA** y probarlo antes de comprarlo para su entera satisfacción, sin costo de consulta y, además le damos todas las facilidades para que pueda solucionar su problema definitivamente y con garantía de por vida. Absoluta privacidad y discreción.
Se ofrecerá un precio especial por cinco únicos días: Miércoles 24, Jueves 25, Viernes 26, Sábado 27 y Domingo 28 de Junio, para que... vuelva a la vida y ahorre.
INFORMES AL TELÉFONO 01(3) 633-60-91 DE 9:00 A 2:00 Y DE 5:00 A 9:00.

Reg. S.S.A. 1111E93

Este Mundial lo vas a ganar con SKY

SKY fut
No digas futbol, di SKYfut.

Con SKY vas a vivir el primer Mundial de tu vida.
(Antes sólo lo veías).

Vívelo con SKY o mejor olvídate del Mundial.

Porque sólo en SKY tendrás **todos los partidos en audio y video digital**, que será como si estuvieras ahí a nivel de cancha, vibrando, gritando y viviendo cada gol que se anote en Francia 98.

¡Te quedaste sin habla?
Pues te vas a quedar sin el Mundial de tu vida si no te suscribes a SKY, porque **además** de los partidos tenemos una promoción donde **ganarás impresionantes premios.**
Suscríbete ya y podrás participar en los 3 sorteos que se realizarán el 4 y 29 de mayo y el 26 de junio.

Esta es tu gran oportunidad de irte a Francia a ver en vivo la última final de este siglo, así que por favor, no te quedes en fuera de lugar.

Suscríbete ya, por sólo: **$1,995***
*+69 pesos de renta mensual

SISTEMA DE TELEVISION VIA SATELITE
AV. REY NAYAR 21
COL. BUROCRATA
TEL. 13-83-86

CELULARES Y RADIO COMUNICACIONES MEXICO
COL. CENTRO
TEL. 16-86-86

MUEBLERIA RODRIGUEZ
HIDALGO 49 NORTE
COL. CENTRO
COMPOSTELA, NAY.
TEL. (327) 7-02-32

MUEBLES Y REFACCIONES GUZMAN ACEVEDO
OCAMPO 18
COL. CENTRO
TEL. (323) 5-00-46

ASEC
MAGNOLIA 13
COL. SAN JUAN
TEL. 14-44-38

SEGOB. 5-0224-98 Promoción válida del 15 de marzo al 26 de junio de 1998.

¡Prepárate para tus mejores vacaciones!

Y ven a disfrutar...

En nuestro Restaurant Bar

En el cual encontrarás:
Deliciosa cocina
Excelente servicio.
Bebidas.
Precios Accesibles.

La troje
RESTAURANTE Y BAR

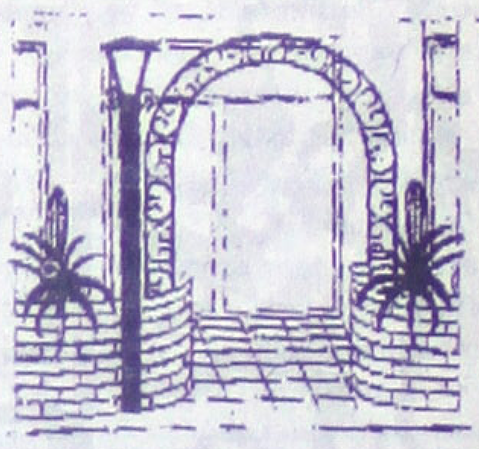

10% De Descto.

Además contamos con:

Salón Privado "Las Flores"
para sus juntas, eventos o reuniones.

Informes y Reservaciones a los Tels.
12-13-24, 12-17-09 y 12-12-60

Aceptamos todas las tarjetas de crédito

LERDO 126 PTE. BAJOS DEL HOTEL SAN JORGE

Habla el nayarita, desde Francia

Queremos dar más satisfacc a nuestro pueblo: Ramón Ra

* Tengo una gran ilusión de que al final de esta Copa del Mundo sea soñé para hacerle un gran regalo a papá (qepd), en especial porque no me salieron las cosas como esperaba y este puede ser mi último

Por Jorge Guzmán Torres/ Enviado UNIVERSAL

París.- ¡Qué fregón! Es la frase que emplea Ramón Ramírez para expresar de manera sencilla clara, natural, el sentimiento de un jugador, de un equipo mundialista que en la cancha siente el respaldado de su público, de un público muy alegre, de un público muy mexicano.

--Esos gritos en la tribuna me parecen en verdad algo fregón. Sobre todo, me contagia el grito de "Sí se puede... Sí se puede", porque me recuerda a los niños beisbolistas --que se coronaron campeones mundiales por México--.

"Y cuando me acuerdo de ellos, juego, porque me sirven de motivación, ya que aunque sean niños y no profesionales, son un ejemplo para todos de que nunca se deben bajar los brazos, de que nunca se debe uno rendir", aseveró. Esas muestras de respaldo recibidas en Lyon y Burdeos se han convertido en una potente inyección de ánimo para los jugadores mexicanos, y Ramírez explica la razón de ello.

--Cuando llegamos aquí sabíamos que la gente no estaba contenta, y eso, entre otras cosas, nos obligó a reaccionar. Ahora, cuando la escuchamos en la cancha se da algo que no te puedo describir, pero que te da fuerzas, que te motiva, que te inspira.

Ramón se encuentra bastante relajado, sin las presiones que --acepta-- llegó a sentir antes de que se iniciara la competencia. Experimenta ahora la tranquilidad que da la confianza de saber que sí se puede.

--Este equipo tiene temperamento, y lo ha sacado en los dos partidos pasados. Pero ante Bélgica sucedió algo extraño, porque, sin hablar, sabíamos que teníamos que sustituir a un compañero expulsado y unir nuestras fuerzas para salir adelante. Entonces todos fuimos atrevidos: los defensas fuimos al mano a mano, los medios se pararon bien y los delanteros se pusieron a encarar.

--¿Aceptas que este equipo ha mostrado futbol, pero ha salido adelante más bien gracias a su actitud?

--Bueno, es que el futbol ya estaba ahí, y ha estado siempre, pero claro que había que poner actitud, personalidad y carácter, y el equipo los ha sacado en los momentos precisos. No sé de dónde, pero parece que es algo natural y eso es bueno porque no sabemos hasta que fase vamos a llegar en la Copa del Mundo, pero la idea es que se nos considere un equipo importante.

--¿Este grupo dejará herencia?

--Lo mejor que podemos dejar es que de aquí en adelante se impulsara a las fuerzas básicas en nuestro país, que el sistema de competencia fuera mejor, que se facilitaran los partidos internacionales, que la liga fuera más competitiva, que a los jóvenes se les permitiera ir al extranjero.

Sueños, sólo sueños de un hombre que ha conocido desde la difícil situación del futbol llanero hasta la conflictiva organización del futbol profesional en México.

--Sólo así México será candidato a los primeros lugares en todos los torneos del mundo. --Garantiza.

Al terminar la gira por Europa, previa al arranque de la Copa del Mundo, hubo críticas y se perdió la confianza en el equipo. Ramón asegura que al interior del grupo había calma, pero también incertidumbre en algunos momentos.

--Aunque no lo crean, estábamos en un nivel óptimo, pero trabajábamos para mejorar. En aquellos momentos no nos metíamos en confusiones, pues sabíamos de la calidad del equipo en la competencia, pero sí, hubo momentos en los que se provocó cierta incertidumbre por lo acontecido en algunos partidos.

--¿Crees que ya se han superado las expectativas que tenía la afición mexicana para este torneo?

--En términos generales ya, sobre todo por lo que se vio en la última gira, en la que la gente nos perdió la confianza. Pero ahora está contenta por lo que estamos haciendo, aunque eso no quiere decir que hasta ahí pensemos llegar. Queremos dar pueblo, que, por supuesto para nosotros.

--Ahora ante Holanda puede?

--Estoy convencido conseguirlo.

--¿Cuál será la clave?

--Tener confianza mos. Eso es todo. Se trata sabemos. Así de sencillo.

Señalado como una la prensa internacional, Ra considerado un astro del del Mundo.

--En términos gene dando las cosas, pero más halago, me interesa el equipo

"Yo no soy la figura goles, aunque siento que y me estoy acercando mucho que representa sentirse bien más contento me tiene, más y de que alguien más se lleve en verdad, estoy tranquilo

--Te niegas a aceptar de comunicación te señalan

--Pues quisiera guardar de recuerdo, porque acá --el mexicano-- no llega nada. Lo eso es que me he sentido mis compañeros, desbordando centros. De alguna manera los goles y estoy muy contento la puerta para que el equipo en esta Copa del Mundo y Además del compromiso destacado, Ramón Ramírez te, con su padre fallecido. -- al final de esta Copa del Mundo hacerle un gran regalo a Papá cuatro años no me salieron las puede ser mi último Mundial

En la Interparlamentaria

Condena Sánchez Vázquez agresiones estadunidenses

MERIDIANO

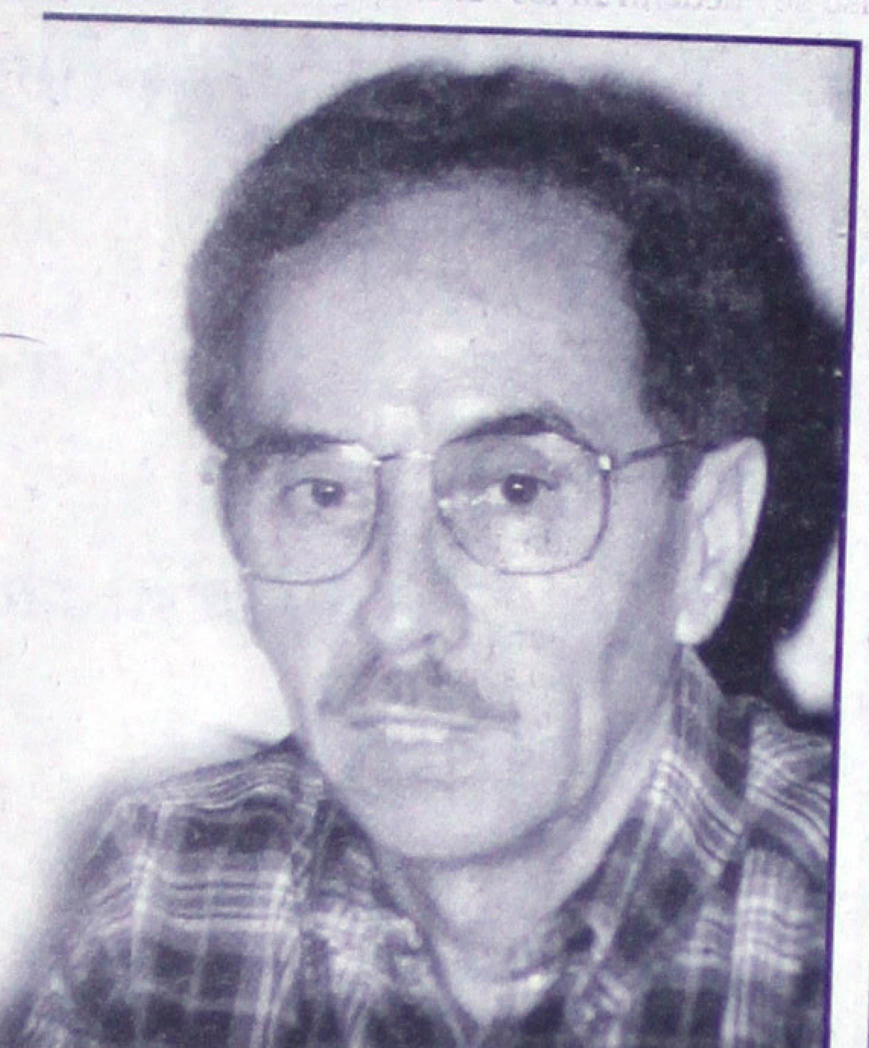

Tepic.- El proceso de certificación que efectuan los legisladores de Estados Unidos a otros países con el pretexto del combate al narcotráfico es unilateral, contrario al derecho internacional, al espíritu de cooperación y lastima y enrarece la relación bilateral.

Así lo expresó, Salvador Sánchez Vázquez, diputado federal en su intervención durante la reunión **Interparlamentaria México-Estados Unidos**, llevada a cabo en el estado de Michoacán el pasado fin de semana.

Luego de condenar esta conducta violatoria a la soberanía nacional, Sánchez Vázquez sostuvo que los principios de legalidad y soberanía sólo pueden ejercerlos y resolverlos los propios mexicanos.

Dijo que el problema del narcotráfico desde su producción, tráfico y consumo han rebasado fronteras y se han convertido en asuntos de interés mundial, pero no deben utilizarse para injerir en la vida interna de una Nación.

La cooperación para enfrentar este grave problema social debe darse sin condiciones, ni injerencias de ningún tipo, insistió. Ahí mismo pidió a los Legisladores estadounidenses eliminar el proceso de certificación que atenta contra la soberanía de otros pueblos.

En otra intervención el Diputado Federal nayarita propuso ahondar en las nuevas causas que la sociedad demanda como son los derechos del niño, de la mujer, de los discapacitados, del desarrollo sustentable, del medio ambiente y los derechos humanos.

Diseño: Salvador Alvarado

COPARMEX INFORMA

..C. Concepción Rodríguez Llamas

Página de información semanal del CENTRO EMPRESARIAL DE NAYARIT

...ecial de las ...tivos nacionales

...para clasificar el tamaño de las ...nal ocupado. Una de las clasifica- ...la al universo de manufacturas., ...ros es la siguiente:

0 a 15 en manufacturas
16 a 100 en manufactura

...nte

	OCUPACION	%	VALOR AGREGADO CENSAL BRUTO	%
3	3,699	3.9	201,055	0.4
8	34,776	36.9	1,669,738	3.4
9	55,776	59.2	46,330,931	96.2
.6	449,090	13.8	11,028,799	5.9
.6	1,379,397	42.5	59,203,020	31.9
.9	1,417,555	43.7	115,189,215	62.1
1.8	1,915,613	59.6	33,487,829	31.0
5.2	1,143,495	35.6	64,465,829	59.7
3.0	154,365	4.8	10,044,196	9.3
0.2	1,185,272	42.4	25,314,268	29.6
9.7	1,254,047	44.8	44,540,435	52.1
0.1	358,845	12.8	15,663,187	18.3
4.4	19,606	6.4	614,971	4.7
14.6	174,145	57.1	7,222,272	54.3
1.0	110,871	36.3	9,429,334	41.6
91.4	3,572,680	37.0	70,646,922	16.0
8.3	3,985,860	41.0	177,100,795	40.2
0.3	2,097,412	22.0	192,687,742	43.8
00.0	9,655,952	100.0	440,435,452	100.0

...S en 1993 tuvo una relación de ...a activo fijo neto de 8.6 por ciento ...nto en comercio se puede conside- ...ctuales, se puede proyectar tener ... por ciento, que en inversión en nuevos negocios, sería equivalente a aumentar 18 mil PYMES al año, ésto significaría la creación de cerca 400 mil empleos anuales y contribuiría al producto en un 2 por ciento.

El crecimiento del sector de las PYMES se puede considerar como una prioridad nacional en el aspecto económico. Además de los efectos sobre el empleo y el producto, se tendrían toda una serie de consecuencias positivas como el aumento del universo de causantes, un soporte para mejorar la balanza de pagos y un efecto multiplicador de fortalecimiento de la infraestructura productiva.

...O

...uro

...a
...TIVA
...CION
...n

EXPECTATIVAS ECONOMICAS PARA MEXICO

Encuesta mensual de Banxico entre 30 instituciones privadas

	Inflación 1998 (%)	Tipo de cambio cierre 98	Cetes 28 días cierre 98 (%)	PIB 1998 (%)
Encuesta efectuada en:				
May 98 Prom	**13.72**	**9.05**	**17.19**	**4.74**
Max	15.30	9.83	19.80	5.50
Min	13.00	8.70	15.31	4.00

	Saldo balanza comercial (millones de dólares)	Saldo cuenta corriente (millones de dólares)	Inversión extranjera directa (millones de dólares)
Encuesta efectuada en:			
May 98 Prom	**(7,118)**	**(15,008)**	**9,799**
Max	(5,208)	(12,900)	12,000
Min	(9,000)	(16,800)	8,000

	Inflación 1998 (%)	Inflación 1999 (%)	Inflación 2000 (%)
Encuesta efectuada en:			
May 98 Prom	**13.72**	**11.40**	**9.82**
Max	15.30	12.70	12.60
Min	13.00	9.72	8.50

	PIB 1998 (%)	PIB 1999 (%)	PIB 2000 (%)
Encuesta efectuada en:			
May 98 Prom	**4.74**	**4.49**	**4.32**
Max	5.50	6.10	5.40
Min	4.00	3.60	3.10

Fuente: Dirección de Análisis y Estudios Económicos, Casa de Bolsa Bital, 8/jun/98

Acus Consultores, S.C.
Parque Lira 79 - 408, San Miguel Chapultepec, 11850 México, D.F.
Tel. (5)272-4032 y (5)272-4969, Fax. (5)272-4969
E-mail: acalva@dfl.telmex.net.mx

INFLACION DE LOS ULTIMOS AÑOS (PRECIOS AL CONSUMIDOR)

	México	EE.UU.	Canadá	Japón	Com. Econ. Europea	Alemania	Gran Bretaña	España
1985	63.74%	3.6%	4.0%	2.0%	6.0%	2.2%	6.1%	8.8%
1986	105.75%	1.9%	4.2%	0.6%	3.5%	-0.1%	3.4%	8.8%
1987	159.17%	3.7%	4.4%	0.1%	3.2%	0.2%	4.1%	5.2%
1988	51.66%	4.0%	4.0%	0.7%	3.6%	1.3%	4.9%	4.8%
1989	19.70%	4.8%	5.0%	2.3%	5.1%	2.8%	7.8%	6.8%
1990	29.93%	5.4 %	4.8%	3.1%	5.6%	2.7%	9.5%	6.7%
1991	18.79%	4.2%	5.6%	3.3%	5.2%	3.6%	5.9%	5.9%
1992	11.94%	3.0%	1.5%	1.7%	4.4%	5.1%	3.7%	5.9%
1993	8.01%	3.0%	1.8%	1.3%	3.7%	4.5%	1.6%	4.6%
1994	7.05%	2.6%	0.2%	0.7%	3.1%	2.7%	2.5%	4.7%
1995	51.97%	2.8%	2.2%	-0.1%	3.0%	1.8%	3.4%	4.7%
1996	27.70%	2.9%	1.6%	0.1%	2.2%	1.5%	2.4%	3.6%
1997	15.72%	2.3%	1.6%	1.7%	N/D	N/D	3.2%	N/D

MEXICO: INFLACION ULTIMOS MESES

	1983	1984	1985	1986	1987	1988	1989	1990	1991	1992	1993	1994	1995	1996	1997	ene-mar 1998
Total	-3.5	3.4	2.2	-3.1	1.7	1.3	4.2	5.1	4.2	3.6	2.0	4.5	-6.2	5.2	7.0	6.6
Agropeo., silvic., y pesca	2.4	1.4	3.3	-1.9	1.5	-3.4	-0.1	5.6	2.3	-1.0	3.1	0.9	0.9	3.6	1.4	-6.0
Minería	-2.8	2.5	-0.1	-5.2	5.0	0.2	-0.3	3.4	1.0	1.3	1.8	2.5	-2.7	8.3	4.3	5.1
Industria manufacturera	-8.4	5.1	6.5	-5.6	2.6	3.5	7.9	6.8	3.4	4.2	-0.7	4.1	-4.9	10.9	9.8	10.6
Construcción	-19.2	5.4	2.7	-10.3	2.8	-0.4	1.7	9.2	4.9	6.7	3.0	8.4	-23.5	9.8	10.2	10.2
Electricidad, gas, agua	1.1	5.0	8.3	3.6	3.7	6.0	4.5	2.6	0.4	3.1	2.6	4.8	2.1	4.8	5.8	4.8
Comercio,restaur.,hoteles	-7.3	1.3	-0.2	-6.2	0.9	1.6	4.6	6.2	6.1	5.3	0.1	6.8	-15.5	4.8	9.9	9.5
Transporte,almac.,comun	-2.6	5.1	2.8	-3.5	2.9	2.1	4.7	3.6	3.4	5.3	4.0	8.7	-4.9	8.0	9.5	8.7
Serv.financ., b.inmuebles	4.1	5.8	3.5	3.7	3.5	1.4	3.5	4.4	4.7	4.6	5.4	5.4	-0.3	0.6	5.6	5.3
Serv.com., sociales, pers.	2.6	2.6	-0.4	-0.8	0.0	0.6	3.1	3.1	4.5	1.5	3.3	1.3	-2.3	1.0	3.5	4.0

Producto Interno Bruto (PIB) = Producción de bienes y servicios en el país durante un periodo determinado.

Acus Consultores, S.C. (5)272-4032 / (5)272-4969

Fuentes: Banco de México, INEGI, Bolsa Mexicana de Valores, Fondo Monetario Internacional y algunos datos directos

Representación de las Sociedades Mercantiles en tratos de negocios

(Sociedades anónimas)
Colaboración del Lic. Gilberto Miramontes Correa
2da. parte

D) Dependientes.- Son aquellos apoderados de la sociedad que realizan constantemente, es decir en forma institucional, solamente alguna o algunas gestiones propias del tráfico mercantil en nombre y por cuenta de la sociedad que los ha designado (artículo 309 C. Com.). En este caso se encuentran los funcionarios societarios que efectúan operaciones en un sector delimitado de la actividad social, tales como los denominados "gestores" que realizan trámites ante autoridades fiscales y de seguridad social (IMSS, S.H.C.P., INFONAVIT) y que autorizan con su firma la documentación respectiva en nombre de la sociedad , debiendo resaltarse que los dependientes, al igual que los factores, tienen facultades de contratación y de realización de hechos y actos de administración y gestión dentro del campo de atribuciones que se las haya conferido. Los dependientes se distinguen de los demás trabajadores y empleados porque estos últimos no tienen el carácter de representantes de la sociedad a la cual le prestan sus servicios, por lo que sus relaciones con ellas son las propias de una relación ordinaria de trabajo o de prestación de servicios profesionales, en las que no interviene para nada la idea de representación jurídica.

E).- Comisionistas.- Son personas que no forman parte de la empresa y que en virtud de un poder representan a la sociedad en la celebración de actos de comercio específicos con carácter de mandatarios de la misma, ya que el mandato aplicado a actos concretos de comercio se llama comisión (artículo 273 C. Com.) El comisionista para desempeñar su encargo no necesita poder constituido en escritura notarial o en póliza de corredor público, siendo suficiente que se le otorgue el poder por escrito privado o de palabra (con la condición de que se ratifique por escrito antes de que el negocio concluya). Desde luego, el contrato de comisión debe subordinar su forma a los requerimientos del acto de comercio concreto que va a ejecutarse por el comisionista; Por ejemplo, si se faculta a alguien para suscribir un pagare por cuenta y en nombre de la sociedad mercantil, deben llenarse los requisitos fijados para el acto específico que se efectuará (suscripción de un título de crédito), en el caso se establecen las reglas relativas a la representación para otorgar o suscribir títulos de crédito en el artículo 9° de la Ley General de Títulos y Operaciones de Crédito (LGTOC), según el cual la representación para este tipo de actos de comercio puede otorgarse de dos formas.

COPARMEX

" ESTRATEGIAS COMPETITIVAS DE VENTAS "

26 Y 27 DE JUNIO

OBJETIVO: AL FINALIZAR EL EVENTO, EL PARTICIPANTE APLICARÁ Y DESARROLLARÁ NUEVAS TÉCNICAS Y ESTRATEGIAS DE VENTAS QUE MEJOREN SU INTERVENCIÓN EN EL MERCADO.

DIRIGIDO: PROPIETARIOS DE EMPRESAS, GERENTES DE VENTAS, Y VENDEDORES EN GENERAL..

CONTENIDO TEMÁTICO:

1. OBJETIVOS DEL CURSO
2. COMO REALIZAR PRESUPUESTOS Y PRONÓSTICOS DE VENTAS.
3. DETECCIÓN DE NUESTRO MERCADO DE VENTA.
4. MANEJO FINANCIERO DE LA VENTA. COMO FIJAR NUESTROS PRECIOS.
5. FORMULACIÓN EFECTIVA DE COTIZACIONES, NUESTRA PRIMERA IMAGEN.
6. LA VENTA DE CRÉDITO Y LA VENTA DE CONTADO. ¿ CUAL ES LA MEJOR PARA MI NEGOCIO ?
7. LA FUNCIÓN EFECTIVA DE CRÉDITO Y COBRANZA EN LA VENTA
8. PREPARACIÓN Y CAPACITACIÓN DEL PERSONAL DE VENTAS.
9. DIRECCIÓN, Y EVALUACIÓN Y CONTROL DE LA FUERZA DE VENTAS.

INSTRUCTOR:

ING. MIGUEL RENOVATO RANGEL
FUNDADOR Y DIRECTOR DEL DESPACHO DE " ASESORÍA INTEGRAL EMPRESARIAL ", INSTRUCTOR EXTERNO INDEPENDIENTE.

INFORMACIÓN GENERAL

HORARIO: 26 DE JUNIO DE 15:00 A 20:00 HRS. 27 DE JUNIO DE 8:00 A 13:00 HRS.
INVERSIÓN: SOCIOS $350.00 NO SOCIOS $ 400.00
INCLUYE: MATERIAL DE TRABAJO, DIPLOMA Y AMBIGU.
LUGAR: AUDITORIO DEL CENTRO EMPRESARIAL.
RESERVACIONES: 14-35-86,87,88.

¡¡ *CUPO LIMITADO* !!

NOTA: DESPUÉS DE CONFIRMAR ASISTENCIA, SE COBRARÁ EL CURSO AÚN CUANDO NO ASISTA.

...RSO DE LIDERAZGO EMPRESARIAL

INFORMACION GENERAL:

Es un curso para empresarios, ejecutivos, profesionales independientes, funcionarios de gobierno y líderes sociales y cívicos.

Organiza: Centro Empresarial de Nayarit
Lugar: Hotel sede Fiesta Tepic
Fechas: últimas tres semanas de septiembre
Horarios: viernes de 10:00 a 20:00 hrs.
sábados de 10:00 a 14:00 hrs.
Costo: $4,500.00

Informes e inscripciones: con Rosa María Correa Zataraín, Gerente de Capacitación
Domicilio: Génova No. 28 Cd. del Valle Tels.: 14 35 86, 87 y 88

...RMEX

En materia económica

Seriedad, pide IP al gobierno

*** Empresarios exigen al gobierno federal definir su línea económica, evitar politizar los temas y no arriesgar más el desarrollo de México**

UNIVERSAL

México.- Los presidentes de la Confederación Nacional de Cámaras Industriales (Concamin) y la Cámara Nacional de Comercio (Canaco) del Distrito Federal, Jorge Marín Santillán y José Antonio Fernández González, respectivamente, afirmaron que la presión económica y una posible incremento de precios y tarifas podría tener un "costo político y social" elevado y, sobre todo, peligroso para la actividad productiva nacional.

Aclararon que no es recomendable caer en una actitud de alarma a la gente, y provocar una reacción negativa muy desafortunada para México.

Se mostraron sorprendidos por la información que filtró la Secretaría de Hacienda y Crédito Público (SHCP), sobre un ajuste en precios y tarifas ante un eventual recorte presupuestal, pues indicaron que aunque no es oficial son señales precipitadas que pueden causar un desequilibrio social.

El presidente de la Concamin, Jorge Marín Santillán, señaló que ante la incertidumbre mostrada en los mercados internacionales, debe haber una definición de las líneas económicas, para "empujar hacia un solo lado y con un mismo objetivo".

Reconoció que en un esquema como el que hoy vivimos es difícil pensar en que las cosas pueden modificarse con rapidez como se quisiera, pero sería recomendable fijar una postura en el área económica para no equivocarse.

Consideró que "los coletazos del dragón" se han soportado hasta cierto punto de manera positiva.

Indicó que es necesario buscar los mecanismos para endurecer el terreno y soportar los vaivenes de la economía mundial, ya que esta situación continuará en los diferentes países.

El líder indu[illegible]ial indicó que el sector empresarial "sí tiene prisa" para conformar una reforma laboral, porque a través de ella se pueden generar mayores empleos.

"Es más esta reforma podría lograrse este mismo año, ya que el próximo será más difícil. Necesitamos una reforma competitiva con respecto a los demás países, los cuales han logrado avances en esta materia con resultados favorables", precisó.

Industriales en lista negra del

UNIVERSAL

León.- Diputados federales tienen en su poder nombres de industriales que se beneficiaron de manera irregular con recursos destinados para el Fondo Bancario de Protección al Ahorro (FOBAPROA), dijo ayer Arturo Saiz Calderón.

Sin embargo, el integrante de la subcomisión de Investigación del FOBAPROA y de la Comisión de Hacienda, aclaró que estos nombres no se darán a conocer hasta que se concluya la auditoría que realizan despachos españoles.

Indicó por otra parte, que la Procuraduría General de la República (PGR) trabaja en más de 300 averiguaciones por fraudes cometidos en cont ra de instituciones de crédito relacionadas con el fondo de rescate a la banca.

Dijo que en dicha lista hay un agricultor identificado como uno de los beneficiados con los recursos que el gobierno destino para auxiliar a la banca.

Reiteró que s erá hasta septiembre cuando sea concluida la auditoría al FOBAPROA donde se hace una revisión a 604 créditos que otorgó la banca del país de manera irregular. Insistió que la asignación de financiamientos de este tipo están implicados empresarios de toda la República Mexicana y por tanto cuando se tengan los resultados habrá sorpresas para la población, porque aseguró que "todos los nombres serán públicos".

En conferencia de prensa, explicó que algunos nombres ya se conocen como el de Jorge Lankenau, Angel Isidoro Rodríguez y Carlos Cabal Peniche, pero la mayoría se mantienen en secreto hasta que se conozcan los resultados de las auditorías. Por su parte, el Partido Acción Nacional (PAN) consider[illegible] los nombres de quienes [illegible] bancario mexicano para [illegible] con lo que se pretende [illegible] recursos se recupere.

Una de las condic[illegible] Diputados para que se [illegible] gobierno federal es la [illegible] México (B de M), Guiller[illegible] Nacional Bancaria y de V[illegible] por ser causantes del [illegible] comentó Arturo Saiz.

Añadió que los [illegible] que otorgaron de maner[illegible] revisaron la asignación [illegible] ron, aunque se debe [illegible] involucrados porque el [illegible] negocio de amigos y [illegible] bancario tiene restriccion[illegible] la Unión trabaja con inform[illegible] se tienen los nombres de [illegible] el FOBAPROA lo que no [illegible] irregulares. Con un docum[illegible] avances sobre las investig[illegible] la auditoría de legalidad [illegible] finalidad del FOBAPROA [illegible] proteger a los ahorradores.

Por tanto, consider[illegible] acreedores del sistema fi[illegible] mico, que los 553 mil millo[illegible] destinar para salvar a la b[illegible]

En el diálogo, Ruiz demostró ineficacia

*** El obispo de San Cristóbal no se reincorporará a la intermediación del conflcito en Chiapas, reitera el gobierno**

UNIVERSAL

México.- El gobierno federal no aceptará la reincorporación del obispo Samuel Ruiz como mediador en Chiapas, porque ya demostró su ineficacia para convocar al diálogo y lograr que los zapatistas se sienten en la mesa de negociaciones, dijo ayer Emilio Rabasa Gamboa.

El coordinador gubernamental para el diálogo en Chiapas señaló que la propuesta de la intermediación ha quedado atrás, ahora lo que se busca es el diálogo directo entre las partes y apoyados en la labor de coadyuvancia de

la Comisión de Concordia y Pacificación (Cocopa).

Con ese propósito, de avanzar en el nuevo marco para Chiapas, confirmó que este miércoles la parte gubernamental, encabezada por el secretario de Gobernación, Francisco Labastida Ochoa, se reunirá con los integrantes de dicha comisión.

Para aclarar lo que había dicho anteayer sobre la posibilidad de que la Cocopa incorpore al obispo Ruiz al proceso de pacificación, el coordinador gubernamental para el diálogo acudió al ex palacio de Covián.

Respondió a 65 preguntas para argumentar en todos los tonos y formas que "ya terminó el marco de intermediación con la Conai y el señor Samuel Ruiz".

Aunque también no dejó de repetir que respetará cualquier decisión que dentro del marco legal tome la comisión de concordia.

-- ¿Coadyuvancia con Samuel Ruiz, si o no?

-- Coadyuvancia con la Cocopa.

-- ¿Si la Cocopa invita a Samuel Ruiz, usted que dice...?

-- La Cocopa no ha dicho eso, es una hipótesis lo que me está formulando. La Cocopa no ha planteando de ninguna manera eso. Nuestra posición es diálogo directo entre las partes en conflicto y apoyados en la coadyuvancia de la Cocopa.

¿Cuál es la Cocopa? Los miembros que la integran, exclusivamente.

-- ¿Usted vetaría la presencia de Samuel Ruiz en cualquiera de sus formas, en la coadyuvancia o la intermediación como actor social en Chiapas?

-- Reitero que estamos en una situación totalmente distinta. No vamos a aceptar que interfieran actores anteriores que ya demostraron su ineficacia.

TE PRESENTAMOS A LOS SELECCIONADOS MAS PEQUEÑOS DEL MUNDIAL Y NO SON CACHIRULES.

GRATIS
STAR TAC 6000.
A PARTIR DE PAQUETE FLEX 75, UN MANOS LIBRES Y POR SOLO $1,299

2 X 1
CONTRATA UN TELEFONO A PARTIR DE FLEX 75, Y LLEVATE OTRO CON 3 TARJETAS DE $100 POR SOLO $399 *

$ 799
NOKIA 638/63
CON 2 TARJETAS DE $100

AHORA CON IUSACELL SOLO TIENES QUE ESCOGER UNO DE LOS EQUIPOS MAS PEQUEÑOS PARA QUE GA CON TODAS LAS DE LA LEY.
PARA MAYOR INFORMACION VISITA TU CENTRO DE SOLUCION INMEDIATA, RED DE DISTRIBUIDORES MAS CERCANOS O MARCA *INFO (*4636) O AL 5 DEL INTERIOR AL 01-800-71-05-227 O VISITA NUESTRA PAGINA EN INTERNET: www.iusacell.com.mx

IUSACELL DIGI

VALIDO DEL 23 AL 30 DE JUNIO DE 1998. PRECIOS MAS IVA. *PREGUNTA POR LOS TELEFONOS Y PAQUETES TARIFARIOS PARTICIPANTES. EL MANOS LIBRES NO INCLUYE INSTALACION NI A

ZONA JALISCO
Guadalajara
Centro Sí Centro
Av. 16 de Septiembre 502
Sector Juárez,
(3) 658 00 74 y 75

Centro Sí Terranova
Av. Terranova 676-A
Col. Providencia
(3) 641 92 01 y 63

Centro Sí Chapultepec
Av. Chapultepec Sur 425
Sector Juárez
(3) 826 97 99 y 49

Zapopan
Centro Sí López Mateos
Av. López Mateos Sur 2180
Col. Cd. del Sol
(3) 122 24 84 y 96

Centro Sí Lomas del Valle
Blvd. Homero 1177
Col. Monraz
(3) 661 00 91 y 96

Centro Sí Plaza Bugambilias
Av. Bugambilias 2290, Locales 9 y 10
Zona C, Plaza Bugambilias
(3) 684 91 98 y 684 98 12

ABIERTO TAMBIEN LOS DOMINGOS
Centro Sí Lázaro Cárdenas
Lázaro Cárdenas 3438
Col. Jardines de los Arcos
(3) 679 66 66
Domingos de 10:00 a 15:00 hrs.
Centro Sí Plaza Patria
Av. Americas y Av. Patria s/n
Centro Comercial Plaza Patria
Local 21, Zona K
(3) 661 00 81, 88 y 75
Domingos de 10:00 a 17:00 hrs.

Puerto Vallarta
Centro Sí Puerto Vallarta
Francia esq. Liverpool
Col. Versalles
(322) 4 33 00 y 4 30 99

Tepatitlán
Centro Sí Tepatitlán
Calle Hidalgo 75
Col. Centro (378) 7 00 07 y 10

Ciudad Guzmán
Zapotlán Celular
1º de Mayo 126-42
Plaza del Río (341) 2 63 93

Chapala
Comisión de Enlace
Hidalgo 220 Col. Centro
(37) 65 47 76

ZONA MICHOACAN
Morelia
Cetro Sí Morelia
Av. Lázaro Cardenas 2865
Col. Chapultepec Norte
(43) 24 61 98 y 99

Uruapan
Centro Sí Uruapan
5 de Mayo 104
Col. La Magdalena
(452) 3 29 52

Zamora
Copsel
Plaza Madero Local 21 y 22
Col. Centro
(351) 5 14 06 y 5 52 22

ZONA COLIMA
Colima
Centro Sí Colima
Calz. Galván Norte 108
Col. Centro
(331) 3 08 25 y 3 06 28

Manzanillo
Centro Sí Manzanillo
Blvd. Costera Miguel de la M
Km. 9.5
C. Comercial Plaza Gaviotas
(333) 3 14 40

Sociales

Fotos en 1 hora
DACAREY
Nosotros recogemos y entregamos a domicilio
Zacatecas #19 Nte. Tepic, Nay
Tel. 12-01-39

...al, representante de la ...ngeniero Luis Aragón ...MARNAP; Mario Sánchez ...ancomer.

Concluyó con éxito el Programa Bancomer en la Educación

"Un Viaje por la Naturaleza de México"

* Premian a niños de 4to, 5to, y 6to de primaria, a maestros y escuelas

Por AMABLE VIOLETA Y MONICA TREVIÑO
MERIDIANO

Concluyó con éxito y participación entusiasta de escolares y docentes el concurso de dibujos, cartas y propuestas ecológicas que se inició en el mes de febrero con el Programa Bancomer en la Educación "Un Viaje por la Naturaleza de México".

Más de 600,000 albunes se entregaron a través de la red de 1,300 sucursales de Bancomer en todo el país y se recibieron más de 165,000 cartas de dibujos de niños que cursan 4to, 5to y 6to de primaria, así como alrededor de 1,000 propuestas de mejora ecológica de maestros que imparten enseñanza en esos mismos grados.

"En Bancomer estamos convencidos de que la mejor inversión de un país que aspira a alcanzar mejores niveles de desarrollo es la educación de sus niños", apuntó, el Ingeniero José Octavio Menchaca Díaz del Guante, presidente del Consejo Regional de Bancomer.

"Un Viaje por la Naturaleza de México" fue posible gracias a la colaboración de personas e instituciones públicas y privadas preocupadas por la conservación de la riqueza natural de nuestro país. Fundamental para el éxito de esta iniciativa fue el respaldo de la Secretaría del Medio Ambiente Recursos Naturales y Pesca, y la Secretaría de Educación Pública. El trabajo de Editorial Clío, dirigida por el historiador Enrique Krauze, ha generado el maravilloso álbum que será atesorado por cientos de miles de niños, quienes lo conservarán como un material educativo de consulta. En este año fue muy significativo la incorporación a este proyecto del Grupo Industrial Femsa, así como de otras empresas como Petróleos Mexicanos y Aeroméxico, que con su participación sientan las bases para que en el futuro cercano otras entidades públicas y privadas puedan compartir nuestra visión educativa.

Los jurados que participaron son del más alto nivel y cuentan con un gran prestigio entre nuestra comunidad, como son: la señora Eva de Garza Lagüera; la señora María Eugenia Ramírez España de Guajardo; el historiador Enrique Krauze; el ingeniero Luis Lesur; y los artistas Perla Krauze y Luis Nishizawa, así como el doctor Arsenio Rodríguez Mercado, representante de la Organización de las Naciones Unidas (ONU).

Al mismo tiempo, contamos con el apoyo de la Organización de las Naciones Unidad (ONU), organismo que agrupa a más de 150 países y que mostró un gran interés por el proyecto educativo que por segunda vez organiza Bancomer.

...pañada por el director de la ... Cervantes Mora y la ... su mamá, Lidia Macias.

El ingeniero José Octavio Menchaca Díaz del Guante, presidente del Consejo Regional de Bancomer, S.A., entrego los diplomas a los ganadores. (Fotos: AMABLE VIOLETA)

...n y el sub director de la ... Acaponeta Nayarit,

PRIMER LUGAR CARTA
Nely Elizabeth López Minjarez

PRIMEROS LUGARES DE DIBUJO
Tania Daniela Bañuelos Macias
ESCUELA Cadete Juan Escutia
Kitzia Nayeli Martínez
ESCUELA: Estado de Michoacán
Juan Pedro Dufour Guzmán
ESCUELA Buenaventura Oconnor
(de Acaponeta Nayarit)

PREMIOS

A) 1 bicicleta de montaña con equipo de protección
B) Computadora personal Pentium con CD-Room
C) 1 impresora
D) Cuenta con ahorros con depósito inecial de $3,000.00

PRIMER LUGAR PROPUESTA ECOLOGICA
Prof. Joel Antonio Castillo Valtierra
ESCUELA: Francisco I. Madero

A) 1 computadora personal Pentium con CD-Room
B) 1 impresora
C) 1 Enciclopedia Multimedia

El profesor Joel Antonio Castillo Valtierra, gano el primer lugar en propuesta ecologica; acompañado por la profesora Inez Ibarra Rodríguez, directora de la escuela Francisco I. Madero.

... Carta; acompañada ... López Ponce.

Licenciado Juan de Dios Salinas Dorantes, director Regional de Banca de Servicios Bancomer, S.A.; Ingeniero José Octavio Menchaca Díaz del Guante, Presidente del Consejo Regional de Bancomer, S.A.; Profesor Neftali Castillón Valencia, Director General de los Servicios de Educación en el Estado de Nayarit; Rolando Vázquez Castellanos, Director Regional de Banca Empresarial Bancomer, S.A..

En su momento tomo la palabra el profesor Joel Antonio Castillo Valtierra, quien dio la propuesta ecologica.

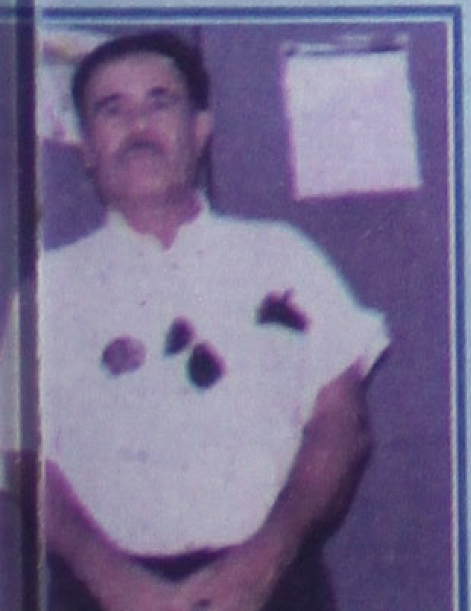

La niña Kitzia Nayeli Martínez Bañuelos acompañada por su papá, Cipriano Martínez.

José Oliva González, Celia de Oliva, Frida Lattuada de Bolio, doctor Rafael Bolio Bermúdez, autor del libro Dietas engordan, comer adelgaza y Griselda de Hernández. (Fotos: AMABLE VIOLETA)

Ingeniero Armando Ulloa, presidente del Club Rotario Tlatoani; ingeniero Carlos Trev... Rotario Tepic Nayar; Javier Efraín Valle, presidente del Club Rotario Xalisco; ingeni... nador propuesto 99-2000; licenciado Rafael Pérez Cárdenas, presidente del Club Ro...

Desayuno Conferencia por el Club Rotario Xalisco

Por AMABLE VIOLETA
MERIDIANO

Tepic.- Una interesante conferencia se impartió la mañana del pasado sábado 20 de junio, fecha en la que el Club Rotario Xalisco ofreció un desayuno en el Salón Real del Hotel Real de Don Juan con la finalidad de recabar fondos para realizar obras de beneficencia.

En el desayuno participaron socios de los diferentes clubes Rotarios quienes convivieron gratamente, al mismo tiempo que escucharon la interesante conferencia impartida por el doctor Rafael Bolio Bermúdez, autor del libro "Las Dietas Engordan, Comer Adelgaza". Un fuerte aplauso de parte de la concurrencia se llevó el conferencista quien dio interesantes consejos y buenas técnicas para adelgazar a todas las damitas y caballeros ahí reunidos.

Para finalizar el evento se llevo a cabo una interesante rifa en la que se rifaron interesantes premios.

Alicia de Valle, gobernadora de Distrito 4150; ... Leticia Aguiar de Delgadillo.

Bety Lomelí Bertha Covarrubias, Mary de Mejía, Lety Mejía, Zayda de Zendejas y Angeles de Ulloa.

Lic. Psic. Jaime Lomelí, vicepresidente del Club ... Nieto de Elizondo, ingeniero Nestor T. Pirott, ... públicas del distrito 4150 y Cuquita Ruby de M...

Yolanda de Rodríguez, Paty de Avila, Gilda Munguia, Gabriela Elías de González y Catalina de Robles.

El C.P. Benjamín Gutiérrez Gallo y su esposa ... Gallo.

Interesante conferencia impartió el doctor Rafael Bolio Bermúdez, autor del libro "Las Dietas Engordan, Comer Adelgaza".

De pie, María Elena de Arriaga y Edith de Lozano; Sentadas, Martha de López Gudiño, Mundy de Zavalza, Hilda de Calleros, Chagüita Castañeda, Mely de Carmona e Yoly de Hernández.

de Derecha a Izquierda, Cristy de Huerta, licen... de Castañeda y el ingeniero Leopoldo Castañe...

Gloria Sánchez Leal, Raquel de Sepulveda, Paty de Fernández e Irma de Zamorano.

Silvia Altamirano de Valenzuela, María Esther Espinoza de González, Carmen de Pérez Cárdenas y Chuyita de Tostado

De pie, El doctor Nicolas Bañuelos, doctor Mig... Alvarez, Josefina y Edelmira de Echeagaray. ... de Cano, María Teresa Moreno y Montserrat de ...

HOY
TE VA
A CAMBIAR
LA CARA
La Barata de Fábricas
EMPIEZA LA BARATA QUE TE CAMBIA LA CARA
DEL 24 DE JUNIO AL 9 DE AGOSTO
Recuerde que con el programa CLIENTE Consentido acumula puntos
Fábricas de Francia
ES TU MODA DE SER
Teléfono en el D.F. 531•54•65 Int. de la Rep. 01•800•90•615•00 www.liverpool.com.mx

PARA EL MUNDIAL, FÁBRICAS DE FRANCIA PRESENTA EL PRIMER ANUNCIO DE TELE EN PRENSA.

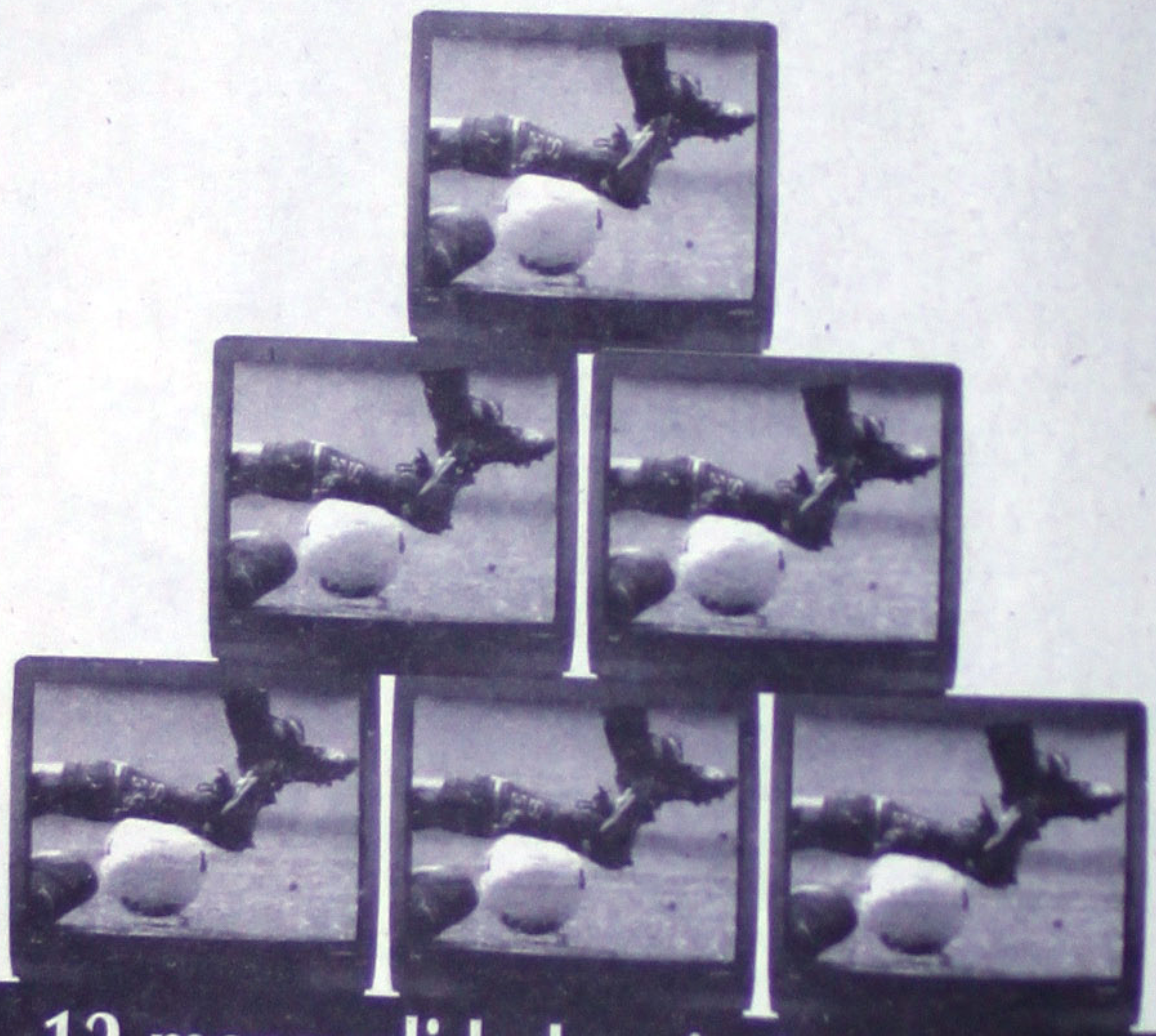

12 mensualidades sin intereses* ó 20% en cupones Fábricas de Francia en todas las teles y en todo el departamento de Electrónica.

En compras mayores de $500.00

*con su crédito Fábricas de Francia.
Válido del 24 de junio al 12 de julio.

La Barata de Fábricas

Cliente Consentido

Recuerde que con el programa Cliente Consentido acumula puntos

Fábricas de Fr

ES TU MODA DE SER

Ventas por Teléfono en el D.F. 531•54•65 Int. de la Rep. 01•800•90•615•00 www.liverp

OUPE DU MONDE
RANCIA 1998
Diseño: Antonio Dibeni

D'PAUL
★★★★★
RENTA Y VENTA DE ROPA FINA DE ETIQUETA
Tel/Fax 16-31-20

ION | TEPIC, NAY. MIERCOLES 24 DE JUNIO DE 1998 | DIA QUINCE

hile, adentro'

rnada cargada de emociones, Noruega y Chile lograron calificar momento a los octavos de final de la Copa del Mundo Francia 98

una ornada para el ionş Noruega ven- ı un rasil ya clasifi- n lo ctavos de final le ig alaba con pro- y pa oa con lo justo, Itali que también se

tuv cargada activi- ancess, cuando una) de orisión a tres los c manes del do- juga n Alemania y

n fi l anunciaba la car s de intento de os ligans' alema- olpe o en la cabeza un g ndarme francés e la ta y la muerte. em ones comenza- ı se ción chilena, en s, co siguió pasar a o ino cia la clasifica- a lo 21 minutos me-

ı eta iba a llegar el ndor oles' por inter- ıa a s 56, y cuando os y staban jugando

ad n érica --agrava- ıentı con otra expul- Chile pudo ganar y ito s iendo y depen- o.

se g aba en el Stade ı de ís, donde Italia oria re Austria en el Chi ian Vieri abrió

a pa ía ya "cosa juz- lo en minuto 90 Ro- egun . Pero un sudor as 't i' cuando al co- s de empo adicional ıte u penal ejecutado

larse , Noruega, con la a que dejó mu- victo Brasil al vencer- vos c rnal del Mundial Marr cos que vencía a

peo s mundiales to la notaciones a los

EL GOL DE LA CLASIFICACION

Noruega se la volvió a hacer a Brasil, le repitió la historia de hace 13 meses. REUTERS

Jacques Songo´o, portero de Camerún, hace el gran salto tratando de alcanzar el balón que disparó José Sierra de Chile. Sierra anotó el único gol de su equipo pero que le vastó para pasar a la segunda ronda de Francia 98. REUTERS

78 minutos por intermedio de Bebeto, pero apenas 5 minutos después Tore Andre Flo le devolvía las esperanzas a Noruega con el empate.

Y el 'milagro' llegó a los 89 minutos cuando un penal poco claro fue sancionado por el árbitro estadounidense Esfandiar Baharmast. Kjetil Rekdal ejecutó y entronizó a Noruega en la siguiente fase, redondeando de paso una racha de 17 partidos invictos.

Pero si en Marsella los vikingos festejaban, la otra cara de la moneda se vio en Saint Etienne, cuando dos minutos después los marroquíes concluyeron su faena frente a Escocia y la alegría del triunfo les duró 10 segundos.

Bastó que desde el banco les avisaran que lo increíble había pasado. Brasil, que 8 minutos antes derrotaba a Noruega 1-0, había perdido 2-1. Y los norafricanos se derrumbaron angustiados sobre el césped. El miércoles otros dos grupos pondrán fin a su trayectoria en este Mundial. A primera hora Francia, ya clasificada de antemano, jugará frente a Dinamarca, a la cual un empate la bastará para asegurarse el pase, mientras que la ya eliminada Arabia Saudita se medirá con Sudáfrica, a la cual solo una victoria abultada, junto con un triunfo de Francia, pueden aún salvar.

Luego será el turno del 'Grupo de la Muerte' que integran Nigeria (ya clasificada), Paraguay, España y Bulgaria. Los sudamericanos --segundos en la tabla con 2 puntos-- se enfrentarán a Nigeria, a la cual necesitan vencer para clasificar sin depender del resultado del duelo que a la misma hora sostendrán Bulgaria y España, ambas con un punto.

Luis Hernández, se duele de una lesión sufrida en el encuentro que sostuvo México contra Bélgica. REUTERS

Luis Hernández, en veremos

Los problemas en la delantera del equipo mexicano en Francia, son graves, pues Luis Hernández será evaluado este miércoles y probablemente hasta el jueves se decida su futuro para el juego ante Holanda. El médico José Luis Serrano informó que Hernández sigue en tratamiento, y agregó que cuando se pensaba que este martes practicaría, el futbolista sólo pudo caminar alrededor de la cancha. Por su parte, el técnico Manuel Lapuente ya ensaya algunas jugadas con Ricardo Peláez, quien parece reemplazará a Hernández.

LAPUENTE NO ESPECULA

Solo piensa en el triunfo

Manuel Lapuente, técnico de la selección mexicana de futbol, evitó especular acerca del marcador final ante Holanda, sin embargo sólo piensa en el triunfo, el cual podría darle la clasificación a octavos de final en Francia. Dadas las posibilidades que tienen ambas escuadras, Lapuente afirmó que a ninguno le conviene el empate, por lo que su equipo va a salir con la mentalidad de ganar. Agregó que independientemente del resultado, no ha pensado en continuar al frente como estratega, pero sí quiere quedarse unos días en Europa, después de cumplir su compromiso con el tricolor.

Holanda se cuida ante México

Convencido de que este jueves podrá contar con sus mejores hombres, el técnico de la selección holandesa de futbol, Guus Hiddink, prepara cuidadosamente el juego ante México. Hiddink señaló que un equipo que se repone de una desventaja de dos goles siempre merece respeto, por lo que ha planeado con mucha seriedad la preparación de su plantel, y así evitar un resultado negativo. En la localidad de Saint-Etienne, Holanda y México definirán el primer lugar del Grupo "E", ya que ambos tiene cuatro puntos, pero el perdedor podría quedar fuera de este Mundial, en caso de un triunfo de Bélgica sobre Corea.

DEFENDIÓ BIEN EL TÍTULO

Hingis ganó en Wimbledon

En una tarde lluviosa, Martina Hingis inició este martes la defensa de su título en Wimbledon, con una difícil victoria ante Lisa Raymond, en dos sets.

"Anticipé que sería difícil", dijo la suiza respecto a su rival. "Ella me ganó la última vez y estoy segura de que se sentía confiada. Espero que ahora las próximas rondas me resulten más fáciles".

Cabe señalar que debido a la lluvia, prácticamente todos los partidos fueron suspendidos.

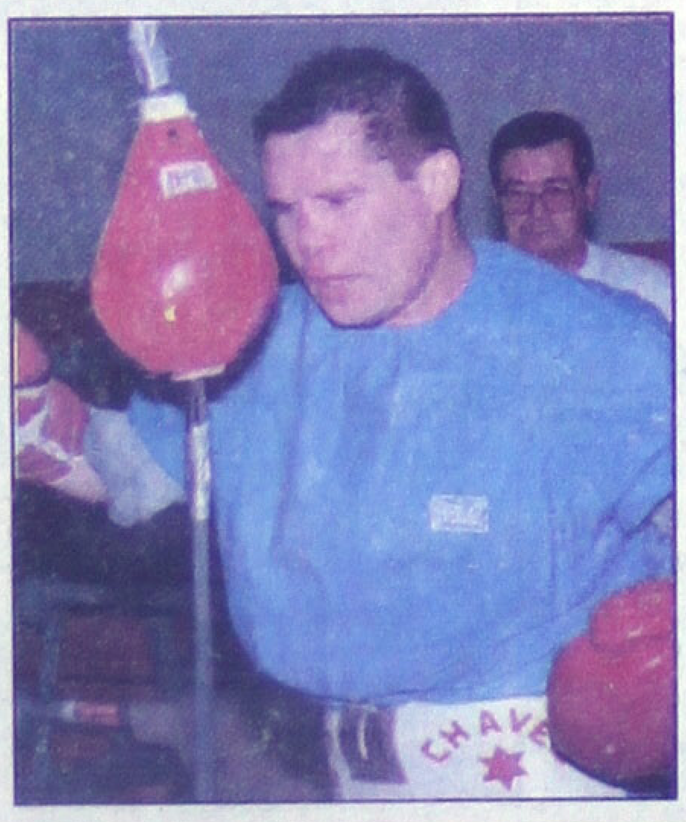

De la Hoya Vs. JC Chávez

José Sulaimán, titular del CMB, dijo que dicho organismo espera un arreglo de los promotores Bob Arum y Don King, para autorizar el combate entre Oscar de la Hoya y Julio César Chávez. "Hay un problema entre los promotores que se debe solucionar, y así el Consejo autorice el combate de revancha, aunque Chávez también tendrá que derrotar este jueves a Ken Sigurani. "El Consejo será mediador entre dichas partes, pues el deseo es que Chávez se enfrente a De la Hoya en la última pelea de su grandiosa carrera y que le dejará una bolsa de diez millones de dólares.

A LAS 7:30 EN TEPIC

Francia Vs. Dinamarca

Las Selecciones de Francia y Dinamarca se enfrentarán este miércoles en el Mundial y aunque un empate tendría ventajas claras para ambos conjuntos, se anticipa una dura batalla para dirimir el primer lugar del Grupo "C".

Si no se abriera el marcador en el partido, Francia ganaría el grupo y aseguraría no tener que enfrentar a Brasil o Nigeria en su futuro, mientras que Dinamarca automáticamente tendría un lugar en los octavos de final.

Los daneses tienen una buena razón adicional para buscar la victoria que les daría el primer lugar: si son segundos, tendrían a Nigeria como rival en los octavos de final. Y admiten que no les agrada la idea.

12:30 EN TEPIC

Nigeria Vs. Paraguay

El técnico de la Selección de Nigeria, Bora Milutinovic, dijo que su equipo jugará este miércoles ante Paraguay despreocupado y normal, pero que no facilitará las cosas por el hecho de estar clasificado a la segunda ronda del mundial.

"No vamos a prestarnos a eso", señaló el estratega serbio luego de una práctica a puerta cerrada del plantel nigeriano, clasificado primero en el Grupo "D" tras sus triunfos frente a España y Bulgaria, quienes jugarán el otro encuentro que cerrará el grupo.

Paraguay está segundo gracias a sus empates con búlgaros y españoles, pero necesita vencer a los ya clasificados nigerianos para conquistar una hitórica clasificación.

12:30 EN TEPIC

España, última llamada Vs. Bulgaria

España, quizá la mayor decepción hasta ahora en el Mundial, enfrentará este miércoles a la escuadra de Bulgaria decidida a jugarse su última y remota posibilidad de avanzar a la segunda ronda. Pero en su afán de reivindicarse encontrará una dura batalla, ya que los búlgaros también tienen esperanzas de clasificarse.

Pese a su decepcionante campaña, los españoles no pierden la fe. "Estoy seguro de que derrotaremos a Bulgaria y empezaremos todo de nuevo, clasificados", dijo el volante español Guillermo amor.

Por su parte, Bulgaria confía en su principal arma de los últimos años, Hristo Stoichkov, que conoce bien el futbol español después de jugar varias temporadas en el club Barcelona.

Tabla de posiciones

Grupo A

	PJ	PG	PE	PP	GF	GC	Pts	Dif
Brasil*	3	2	0	1	6	3	6	+3
Noruega*	3	1	2	0	5	4	5	+1
Marruecos	3	1	1	1	5	5	4	0
Escocia	3	0	1	2	2	6	1	-4

RESULTADOS:

Brasil	2-1	Escocia
Noruega	2-2	Marruecos
Escocia	1-1	Noruega
Brasil	3-0	Marruecos
Brasil	1-2	Noruega
Escocia	0-3	Marruecos

Grupo B

	PJ	PG	PE	PP	GF	GC	Pts	Dif
Italia*	3	2	1	0	7	3	4	+4
Chile*	3	0	3	0	4	4	3	0
Austria	3	0	2	1	3	4	2	-1
Camerún	3	0	2	1	2	5	2	-3

RESULTADOS:

Chile	2-2	Italia
Austria	1-1	Camerún
Chile	1-1	Austria
Italia	3-0	Camerún
Chile	1-1	Camerún
Italia	2-1	Austria

Grupo C

	PJ	PG	PE	PP	GF	GC	Pts	Dif
Francia*	2	2	0	0	7	0	6	+7
Dinamarca	2	1	1	0	2	1	4	+1
Sudáfrica	2	0	1	1	1	8	1	-7
A.Saudita	2	0	0	2	0	1	0	-1

RESULTADOS:

Francia	3-0	Sudáfrica
Dinamarca	1-1	Arabia Saudita
Dinamarca	1-1	Sudáfrica
Francia	4-0	Sudáfrica

Grupo D

	PJ	PG	PE	PP	GF	GC	Pts	Dif
Nigeria *	2	2	0	0	4	2	6	+2
Paraguay	2	0	2	0	0	0	2	0
Bulgaria	2	0	1	1	0	1	1	-1
España	2	0	1	1	2	3	1	-1

RESULTADOS:

Nigeria	3-2	España
Paraguay	0-0	Bulgaria
Nigeria	1-0	Bulgaria
Paraguay	0-0	España

Grupo E

	PJ	PG	PE	PP	GF	GC	Pts	Dif
Holanda	2	1	1	0	5	0	4	+5
México	2	1	1	0	5	3	4	+2
Bélgica	2	0	2	0	2	2	2	0
Sudcorea	2	0	0	2	1	8	0	-7

RESULTADOS:

México	3-1	Corea del Sur
Holanda	0-0	Bélgica
México	2-2	Bélgica
Holanda	5-0	Sudcorea

Grupo F

	PJ	PG	PE	PP	GF	GC	Pts	Dif
Alemania	2	1	1	0	4	2	4	+2
Yugoslavia	2	1	1	0	3	2	4	+1
Irán	2	1	0	1	2	2	3	0
Estados Unidos	2	0	0	2	1	4	0	-3

RESULTADOS:

Yugoslavia	1-0	Irán
Alemania	2-0	Estados Unidos
Alemania	2-2	Yugoslavia
Estados Unidos	1-2	Irán

Grupo G

	PJ	PG	PE	PP	GF	GC	Pts	Dif
Rumania*	2	2	0	0	3	1	6	+2
Inglaterra	2	1	0	1	3	2	3	+1
Colombia	2	1	0	1	1	1	3	0
Túnez	2	0	0	2	0	3	0	-3

RESULTADOS:

Inglaterra	2-0	Túnez
Rumania	1-0	Colombia
Colombia	1-0	Túnez
Inglaterra	1-2	Rumania

Grupo H

	PJ	PG	PE	PP	GF	GC	Pts	Dif
Argentina*	2	2	0	0	6	0	6	+6
Croacia*	2	2	0	0	4	1	6	+3
Japón	2	0	0	2	0	2	0	-2
Jamaica	2	0	0	2	1	8	0	-7

RESULTADOS:

Argentina	1-0	Japón
Croacia	3-1	Jamaica
Croacia	1-0	Japón
Argentina	5-0	Jamaica

* Clasificados a octavos de final.

EMPATÓ 1-1 ANTE LOS "LEONES" DE CAMERÚN

Chile sufrió, pero ya está en la segun[da]

José Sierra celebra emocionado el gol que le anotó a Camerún con el cual aseguró su pase a la segunda fase de Francia 98. REUTERS

Aunque en diversas ocaciones el chileno Ivan Zamorano evadio la marca del portero camerunés Jacques Songo´o, no logró penetrar la portería del rival. REUTERS

REUTERS

Nantes, Francia.- Con bastante angustia y sufrimiento, la selección chilena de fútbol domó el día de ayer a los "Leones" de Camerún y avanzó a los octavos de final en Francia '98 al empatar 1-1.

Con esta histórica clasificación para el fútbol chileno, el equipo dirigido por Nelson Acosta terminó la primera ronda del torneo en el segundo lugar del Grupo "B", detrás de Italia, y tendrá que enfrentar al poderoso seleccionado brasileño por un lugar en los cuartos de final.

Chile se puso en ventaja en el estadio de la Beaujoire, de Nantes, con un gol espectacular de tiro libre anotado por el volante José Luis Sierra.

Pero los africanos, que terminaron el partido con nueve hombres por expulsión de dos jugadores, empataron a los '56 con gol de Patrick Mboma y evitaron que los chilenos ganaran un partido del Mundial en 36 años.

Sin embargo, con los tres empates de la primera ronda, los sudamericanos lograron el pase ya que en el otro partido de la jornada por el mismo grupo, que se jugó en forma simultánea, Italia venció 2-1 a Austria.

La primera llegada fue para Camerún, con un fuerte derechazo de Mboma que se fue desviado junto al palo derecho del arquero Nelson Tapia.

A los '12 el defensa Pedro Reyes sacó un fuerte cabezazo que fue rechazado por el portero Jacques Songo'o y Clarence Acuña tomó el rebote, pero una vez más su remate fue desviado por la zaga africana.

A los '20, el zaguero Rigobert Song, quien había sido amonestado a los '8, derribó al delantero Iván Zamorano al borde del área y el árbitro se equivocó al no expulsarlo, aunque sancionó la falta que provocó la apertura del marcador.

"El Coto" Sierra se perfiló para su mágica zurda y acarició el balón con maestría para enviarlo con una comba perfecta al ángulo superior izquierdo de Songo'o, quien voló en forma espectacular, pero no alcanzó.

Luego de haber obtenido la ventaja, Chile se equivocó y retrasó sus líneas, acercándose a Tapia y dejando alejados a Zamorano y su compañero de ataque Marcelo Salas.

Por eso, los chilenos pasaron algunos sustos innecesarios, con un cabezazo de Francois Omam Biyik a los '25 y otra confusa jugada del mismo delantero con Javier Margas en el área frente a Tapia.

Una vez más Chile aprovechó una pelota detenida de Sierra para llevar peligro y un corner de éste desde la derecha no encontró por muy poco la cabeza de "Bam Bam" Zamorano, el "Matador" Salas entró por atrás y sacó un fuerte zurdazo que fue desviado junto al poste izquierdo por Joseph Ndo.

A los '34 el árbitro [...] supuesta posición adela[...] fuerte remate al mismo a[...] remató desviado con un [...] Nelson Parraguez.

La primera llegada [...] para los africanos. Mbom[...] del área y sacó un dispar[...]

A los '52, Camerún [...] temperamental zaguero [...] Salas contra un lateral.

Con un hombre m[...] gracias a un excelente go[...] ganó en el salto a Reyes y[...]

Chile se mostró ner[...] tación de Parraguez, qu[...] contra los brasileños por [...]

Camerún se agrand[...] aunque el árbitro le anuló [...] por una supuesta falta e[...] borde del área y el baló[...] atacante, quien había sup[...]

Sobre el final, el p[...] emotivo ya que Camerún [...] expulsión, la del suplente [...] agresión a Salas, siguió lle[...] buen fútbol.

Al mismo tiempo, [...] dupla Salas-Zamorano, no [...] dejaron los africanos en la[...] nes que, de haber converti[...] de los últimos minutos.

Ya en tiempo de des[...] en el área rival y detuvo t[...] su remate, de espaldas al [...] derecho de Tapia. Bajo e[...] Vagner, los equipos presen[...]

-- Chile: 1-Nelson T[...] sés Villarroel (19-Fernand[...] 6-Pedro Reyes, 4-Francisc[...] 8-Clarence Acuña, 7-Nels[...] rra (20-Fabián Estay, 71), Marcelo Salas.

- DT: Nelson Acosta.

-- Camerún: 1-Jacqu[...] Marcel Mahouve, 6-Pierre [...] Salomon Olembe (8-Didier A[...] Billong, 15-Joseph Ndo ([...] JosPeph-Desire Job (9-Alp[...] Omam Biyik (capitán) y 10[...]

- DT: Claude Leroy.

Ronaldo, número 9 de Brasil. REUTERS

EN OCTAVOS DE FINAL CHILE VS. BRASIL

Nueve contra Nueve

REUTERS

Nantes, Francia.- El ariete chileno Iván Zamorano está ansioso por encontrarse frente a frente con su amigo y compañero de equipo Ronaldo, cuando las selecciones de Chile y Brasil se midan en octavos de final del mundial Francia '98.

"Vamos a hacer alguna apuesta seguramente... él (Ronaldo) es un gran amigo, un gran compañero, y ojalá podamos hacer un buen partido y que gane el mejor", declaró Zamorano tras el partido en que Chile empató con Camerún.

El empate permitió a Chile pasar a la segunda ronda del torneo en Francia, quedando en el segundo lugar del grupo "B" de la copa, con Italia como ganador. El partido Brasil-Chile se disputará el sábado en París, y definirá cuál de los dos equipos continúa a la segunda parte del torneo.

"En el Parque de los Príncipes y a gané yo y ya ganó él una Copa UEFA, así que esperamos encontrarnos y darnos un fuerte abrazo", expresó el experimentado delantero chileno sobre su encuentro con Ronaldo, su compañero en el Inter de Milán.

Ronaldo es considerado el mejor delantero del mundo y ha sido pieza indiscutible en el equipo milanés, mientras que Zamorano ha tenido problemas para alcanzar la titularidad.

Pese a que Brasil es un firme candidato a repetir el título que se adjudicó en Estados Unidos 1994, Zamorano consideró que los chilenos tienen con qué disputarle el pase a segunda ronda.

"Chile ha demostrado con creces en este mundial que no le tema a nadie y vamos a jugar ante Brasil con la misma ilusión que estos tres partidos", sostuvo.

Recordó que una sola vez en su carrera ha enfrentado a Brasil, y ocurrió en la Copa América de 1987, cuando los chilenos ganaron ese partido.

Pese a ser uno de los delanteros más efectivos de Chile, Zamorano no ha podido figurar en el marcador durante el mundial. "Tengo unas ganas locas de hacer un gol, pero los goles del Coto (José Luis) Sierra y de Marcelo Salas son goles de todos nosotros", expresó el atacante.

Acotó que "lo importante es el pase a la segunda fase, estamos ilusionados de jugar con Brasil, que todo Chile celebre este resultado".

Zamorano, [...]

JACQUES SONGO'O:

"El árbitro fue muy malo, muy muy malo"

REUTERS

Nantes, Francia.- Los jugadores y el entrenador de Camerún expresaron el día de ayer su indignación con el arbitraje de su partido contra Chile, que a su juicio los privó de una victoria.

Los integrantes del cuadro africano, eliminado del torneo por el empate de 1-1 ante Chile, ni siquiera intentaron ocultar su disgusto con el juez húngaro Laszlo Vagner, quien en la segunda parte anuló un gol a Francois Oman Biyik por una supuesta falta.

"No puedo entender cómo el árbitro nos negó ese gol, no había siquiera la sombra de una falta", sostuvo el entrenador francés Claude Le Roy, mientras miraba en un monitor la repetición de la jugada y gesticulaba con incredulidad.

Sin embargo, no se pronunció sobre la expulsión de dos de sus jugadores por faltas contra el atacante chileno Marcelo Salas.

Le Roy agregó que "la gente del diario Le Figaro va a decir que soy un mal perdedor, pero si se ve la repetición se verá que no había falta... Si había un ambiente tranquilo en el camerino es porque los jugadores todavía están estupefactos".

Saliendo del estupor y del camerino, los jugadores africanos mostraron su disgusto con la actuación arbitral. "Estamos muy tristes porque nos eliminaron cuando jugamos bien", comentó en español Biyick, ex jugador del América de México.

No quiso emitir juicios sobre el árbitro, pero comentó que "ojalá en el futuro pueda hacer justicia". Su compañero Jacques Songo'o, portero, fue más directo: "el árbitro fue muy malo, muy muy malo".

En el mismo tono, el atacante Alphonse T'Chami dijo estar "muy enojado" por el fallo del juez, que a su juicio implicó un golpe muy fuerte para la escuadra africana.

El portero de Camerún Jacques Songo´o mira incrédulo el balón cruzando la línea de su arco, [...] Chile en el cobro de un tiro directo. Songo´o declaró al término del encuentro que el árbitro Laszlo Va[gner ...] sobre su rival. REUTERS

Chile clasifica, pero queda [...]

Por Marco Sibaja
REUTERS

Nantes, Francia.- Chile coronó el día de ayer su sueño de avanzar a la segunda fase del Mundial de Francia, pero en lo futbolístico dejó una deuda.

Las expectativas creadas por la presencia de una de las líneas atacantes mejor conformadas, con Iván Zamorano y Marcelo Salas, y un debut brillante ante Italia, nunca se vieron satisfechas en los partidos siguientes, pese a sus intentos por desarrollar un juego ofensivo.

Donde menos se lució fue en el partido frente a Camerún, que tuvo a los sudamericanos contra las cuerdas durante gran parte del partido, pese a terminar con nueve hombres.

Después de irse arriba con un tiro libre de José Luis Sierra, colocado magistralmente al ángulo izquierdo del portero Jacques Songo'o, Chile fue presa de un juego arrollador de los africanos, que no dieron respiro a sus rivales.

Con zarpazo de león herido, Camerún estuvo a punto de aguar el sueño chileno de avanzar a la segunda fase del mundial, sobre todo despu[és ...] parte.

Fue el gol en su contra [...] roja", que no podía creer [...] primer partido en el mundia[l ...]

El duelo cerrado en la[s] graderías, colmadas a reventa[r ...] que vivieron el espectáculo [...]

Banderas tricolores [...] de "Viva Chile, mierda" [...] grito de "Vamos, vamos [...] hacían notar su presencia [...] res.

La genialidad de Sierra [...] en favor de Chile en su prime[r ...] alternativas frente a ambos [...] inclinar la balanza.

Chile buscó su imposer[...] quite en el mediocampo [...] Acuña y Nelson Parraguez, [...] se con Salas y Zamorano, y [...]

SORPRENDE 2-1 A BRASIL

mpe Noruega drásticamente tavos de final de Francia 98

el árbitro estadounidense día de ayer la gran sorpresa lasificación del equipo euro- triunfo de 2-1 sobre Brasil. r a los 78 minutos para Bra- ara Noruega a los '83 y su ó el tanto del triunfo con un Baharmast a un minuto del .

noruegos avanzaron a los rán con Italia, dejando elimi-

ro partido del grupo venció a empate de los noruegos se e los nórdicos.

n y que deberá enfrentar a caída, no se pudo vengar de inó Noruega hace un año en

nuy aburrido, con un Brasil en el área rival y con unos ron por rechazar el balón alto egada fue para Brasil con un Carlos por la izquierda y en my Johnsen.

s volvió a probar después con iro libre. El disparo, potente, con los puños por el portero ena actuación.

pes con el balón en sus pies, par de fuertes remates desde oor el experimentado arquero travesaño.

la la primera etapa la tuvo el cibió una excelente pelota de pudo definir.

Milán, que tocó muy pocos a Cafú por la derecha y éste se rodas cuando llegó un jugador a segunda etapa, más emotiva, s '55 tras un centro de Roberto a. Luego ambos equipos das de peligro.

na buena pelota para Solskjaer, luego Dunga probó a Grodas a distancia, a los '28 el mismo después Ronaldo se fue por la gada de Bebeto, quien estuvo gada. Pero Bebeto se tomó la , frente a Grodas, tras una por la izquierda para el 1-0.

sabían de la victoria que esta- ajaron los brazos y fueron en oor intermedio de Tore Andre arga a Junior Baiano en el área un potente remate cruzado de

el increíble penal sancionado etó que Junior Baiano tomó de lto a Tore Andre Flo y otorgó guridad y logró la clasificación

sileños, defensores del título y a corona, debieron resignarse os octavos de final, en los que o 27 de junio.

lel estadounidense Baharmast, siguientes alineaciones:

2-Cafú, 4-Junior Baiano, 14- los; 8-Dunga (capitán), 19- ivaldo; 9-Ronaldo y 20-Bebeto.

ega: 1-Frode Grodas (capitán); gen, 3-Ronny Johnsen, 5-Stig Flo, 8-Oyvind Leonhardsen, rand, 21-Vidar Riseth y 9-Tore

Kjetil Rekdal festeja el gol con el cual sorprendió a Brasil en Marsella. Noruega derrotó a Brasil 2 goles por 1 y se clasificó en segunda posición dentro del Grupo A dejando en el camino a Escocia y Marruecos. REUTERS

El gol de la victoria. Tafarel, no pudo parar un "dudoso" penal que cobró Noruega a través de Rekdal. Noruega se alzó con la victoria y aseguró su clasificación en segundo lugar en el Grupo A. REUTERS

"Y la samba"

Por Julio César Villaverde
REUTERS

Marsella.- La horda vikinga de Noruega sorprendió el día de ayer y venció 2-1 a una selección brasileña que jugó a media máquina y con chispazos de su magistral fútbol.

Aunque sin necesitar ganar por ya tener asegurado el primer lugar del Grupo "A", Brasil hizo dos cambios en su equipo que parecieron le volvería más ofensivo de lo que fue, al poner tres mediocampistas ofensivos en lugar de dos.

César Sampaio, fuerte en la marca y que estuvo fuera por acumulación de amonestaciones, fue sustituido por el más ofensivo y habilidoso Denilson.

En tanto el zaguero Goncalvez, experimentado, fuerte y con espíritu de líder, sustituyó al zaguero Aldair, por precaución debido a que tenía una tarjeta amarilla, al igual que el defensa Junior Baiano, que jugó.

Necesitando ganar para conquistar el segundo pasaje a los octavos de final por el Grupo "A", Noruega plantó una defensa de tres y una línea media de cinco, de donde salía un bloque tanto de apoyo a la zaga como al ataque.

Pero la fuerza de los "vikingos" no podía superar la habilidad de los "sambistas", que tocaron el balón con de licadeza y velocidad, poniendo más peligro sobre el arco defendido por Frode Grodas.

Y el estadio Velodrome de Marsella, copado virtualmente en partes iguales por el amarillo brasileño y el rojo noruego, vibró con cada jugada en una disputa de ambas hinchadas por alentar a su equipo lo más ruidosamente posible.

Al transcurrir la primera etapa los nórdicos arreciaron sus ataques, pero estuvieron imprecisos y chocaron con la destreza de los brasileños, que contragolpeaban, sobre todo por el centro con el motor de Rivaldo, la velocidad de Ronaldo y furibundas corridas por la derecha del lateral Cafú.

Pero Brasil apenas mostró chispazos de su fútbol y optó por quedarse con Cafú, Junior Baiano y a veces Goncálvez atrasados, apoyados por el capitán Dunga, para superar en número a los atacanes vikingos, comandados por el peligroso punta de lanza Flo Tore Andre.

Contrariamente a lo que había anticipado el director técnico brasileño Mario Zagallo, quien había anticipado que el rival iba a jugar con pases altos y largos sobre el área, los noruegos diseñaron sus ataques con toques y juego bajo.

La zaga brasileña, punto más débil del cuatro veces campeón mundial, permitió sin embargo peligrosos disparos de Oyvind Leonhardsen y Kjetil Rekdal, y entradas bien dentro del área custodiada por el veterano Taffarel.

La entrada en la segunda parte del lateral y mediocampista Thomas McKland en lugar de Roar Strand dio más movilidad a los noruegos, que comenzaron otra vez al asedio, aunque sin efectividad.

Una actitud de cuidar la pelota en su campo mereció a los brasileños una fuertísima rechifla de la hinchada noruega, que se preocupó en calmar los cantos de la "torcida" amarilla.

Pero la "amarelinha" es siempre peligrosa y apenas mostrando algunos toques y jugadas magistrales estuvo en varias oportunidades a punto de abrir el tanteador.

El cambio de Flo Tore por Ole Solskjar en la punta derecha al promediar la etapa aumentó la velocidad de los noruegos, que sólo mostraban ganas y fuerza, sino también comenzaron con su antiguo juego de tiros altos sobre el área rival.

Y jugando a media máquina, aparentemente divirtiéndose, fue Brasil que puso el 1-0, cuando un hermoso pase desde la izquierda de Denilson fue convertido en gol de cabeza por el veterano atacante Bebeto, dupla del poco visto astro Ronaldo.

Pero los vikingos en lugar de achicarse se agrandaron y fue justamente el juego criticado por Zagallo que les dio las posibilidades.

El grandote y desgarbado Flo recibió un pase alto en el área rival y eludiendo a un rival venció a Taffarel con furibundo disparo.

Y con el mismo método y en medio de un asedio total, estuvo a punto de conseguir otros dos a continuación, haciendo vibrar el estadio.

Como consecuencia del constante ataque de la horda vikinga la zaga brasileña convirtió una falta dentro de su área, para que Rekdal convirtiera el 2-1 que clasificó a su país y eliminó a Escocia y Marruecos.

ITALIA DERROTA 2-1 A AUSTRIA Y CLASIFICA

quadra azzurri" en octavos de final

lar al astro de la Juventus, el delantero Alessandro del Piero, quien pasó completamente desapercibido en el primer período. Al inicio parecía que Austria estaba decidida a ir al frente, una actitud diferente a la de sus partidos anteriores, pero pronto retrasaron sus líneas y recurrieron al juego brusco.

Los italianos, sin esforzarse mucho, intentaban atacar por las bandas con las incorporaciones de Gianluca Pessotto por la izquierda y Francesco Moriero por la derecha, para acompañar a del Piero y Christian Vieri.

La única llegada de peligro en el primer período se produjo a los 28 minutos cuando Pessotto desbordó por la izquierda y mandó un centro pasado al área donde Moriero, que cerraba la pinza, sacó un remate de volea ligeramente desviado.

A pesar de necesitar de un triunfo para avanzar a la segunda ronda, los austriacos mantuvieron su actitud cautelosa en la segunda parte. A los 47 minutos, en un contragolpe, el austriaco Ivica Vastic envió un centro desde la derecha, el balón rebotó en Bergomi y Gianluca Pagliuca tuvo que zambullirse hacia la izquierda para controlar el balón.

Sólo un minuto después llegó la anotación italiana en un tiro libre desde la izquierda.

Arnold Wetl de Austria hace la chilena y trata de meter la pelota en la portería de Gianluca Pagliuca de Italia pero no logró hacerlo. Austria se quedó en el camino e Italia clasificó a octavos de final. REUTERS

Del Piero cobró con un centro templado al corazón del área, donde Vieri se alzó entre la defensa y con certero remate de cabeza venció al arquero Michael Konsel.

De este modo, Vieri logró su cuarta anotación del torneo y alcanzó al argentino Gabriel Batistuta en el liderato de goleo.

Después del gol los austriacos intentaron adelantar líneas pero sus ataques carecían de imaginación y profundidad, con lo que el partido mantuvo su trámite mediocre.

La mejor oportunidad para el equipo de Herbert Prohaska llegó a los 67 minutos cuando, después de un tiro de esquina, Heimo Pfeinfenberger remató de tijera dentro del área y Pagliuca, con excelentes reflejos, alcanzó a rechazar.

Italia pudo aumentar su ventaja a los 83 minutos en un veloz contragolpe en que Filippo Inzaghi cedió para Moriero, que disparó de derecha apenas desviado del marco de Konsel.

Roberto Baggio, quien ingresó por del Piero en el segundo tiempo, logró el segundo gol italiano al aprovechar un servicio de Inzaghi que lo dejó completamente solo frente al arco austriaco.

Austria, fiel a su tradición, logró su única anotación en tiempo de descuento cuando Durkin señaló un tiro penal tras falta de Alessandro Costacurta sobre Hannse Reinmayr.

Holanda sin cambios ante México

REUTERS

Mónaco.- El entrenador de la selección de fútbol de Holanda, Guus Hiddink, dijo que para el próximo partido de su escuadra contra México tratará de mantener el mismo equipo titular que derrotó 5-0 a Corea del Sur.

"Vamos a concentrarnos en neutralizar el poderío de México, pero no creo que haya algún cambio específico", dijo el día de ayer Hiddink. Holanda enfrentará el día de mañana a México en Saint Etienne, en su partido final de la ronda preliminar del Grupo E de la Copa del Mundo.

El goleador Patrick Kluivert enfrenta suspensión para un segundo partido, pero Hiddink no tiene problemas de selección.

Phillip Cocu, quien abrió el marcador el sábado, sufrió una lesión en el tobillo, pero el día de ayer reanudó los entrenamientos. El volante Ronald de Boer sólo miró las prácticas, pero espera recuperarse completamente en un par de días.

Wim Jonk, quien se enteró de la muerte de un amigo cercano el lunes, decidió permanecer en Francia y no regresar a casa. El técnico holandés comentó que contra Corea del Sur, su equipo perdió demasiado el balón y falló en la entrega para el pase de gol.

Hiddink dijo que Holanda continuará trabajando en el control de balón y triangulaciones hasta ver la oportunidad clara para anotar. El estratega sabe que un empate podría ser suficiente para asegurar la clasificación por la amplia diferencia de goles a favor que tiene su elenco, pero dijo que no jugará pensando en eso.

"Creo que no se puede jugar de esa forma calculada", indicó: Hiddink mencionó a cuatro jugadores mexicanos, que sus pupilos tendrán que observar muy detenidamente, el goleador Luis Hernández, de quien dijo es "caliente".

También habló de Cuauhtémoc Blanco "una amenaza por la derecha y en el medio", Ramón Ramírez, "con su pases finos" y el volante suplente Jesús Arellano.

"Hemos visto que todos ellos tienen un gran talento individual y el sábado pasado, en un ambiente de mucha intensidad futbolística, demostraron que tienen garra. Debemos estar muy atentos", anotó.

México remontó el sábado un marcador adverso de 2-0 contra Bélgica bajo 35 grados de calor en Burdeos.

Sobra optimismo mexi

*Algunos jugadores como Cuauhtémoc, Suárez y Davino, coincidieron en que de su parte está la clasificación

Por Rolando Lahera
REUTERS

Nangis, Francia.- La selección mexicana de fútbol entrenó el día de ayer con mucho entusiasmo con vistas a su partido frente a Holanda y sus jugadores se mostraron optimistas de cara al encuentro.

El partido por el Grupo "E" de la Copa del Mundos será decisivo en las aspiraciones de los mexicanos de avanzar a segunda fase del torneo. Tanto ellos como sus rivales tienen cuatro puntos, mientras que Bélgica suma dos unidades y Corea del Sur ninguna.

Pero más allá de las especulaciones matemáticas, los discípulos de Manuel Lapuente están preparándose convencidos de que un triunfo ante Holanda el día de mañana les abrirá las puertas de la segunda etapa, en la cual se tendrían que medirse a Alemania o Yugoslavia.

"Hemos ido de menos a más y creo que se puede jugar bien contra los holandeses. Tenemos que tratar de abrir espacios, tratar de finiquitar las jugadas de gol. Debemos jugar nuestro partido y tratar de apretarlos desde el principio", dijo el versátil Jesús Arellano, de 25 años, una de las revelaciones del "Tri".

Mientras, el experimentado defensor Claudio "El Emperador" Suárez dijo que "hay que buscar algunas variantes. "Pienso que el equipo está bien preparado y tiene la experiencia".

"Si nosotros ganamos, ellos se estan quedando fuera. No es conveniente salir a buscar el empate y vamos a tratar de estar delante desde el principio", agregó.

Suárez no cree que la ausencia del lateral Pável Pardo, expulsado contra Bélgica, afecte al equipo y alegó que es lamentable pues es un buen jugador, pero hay otros que le pueden sustituir y hacer un buen papel.

"Pienso que hay gente como Isaac Terrazas, (Salvador) Carmona, (Germán) Villa que han jugado bien como

Cuauhtémoc Blanco. REUTERS

Braulio Luna. REUTERS

lateral y también "El Cabrito" Arellano. Ya decidirá el entrenador quien va a iniciar y depende de cómo se plante Holanda", precisó Suárez, de 29 años.

Mientras otro veterano como el mediocampista del Guadalajara Ramón Ramírez, de 28 años, opinó que "estoy tranquilo, ahorita concentrado en el partido contra Holanda para dar el paso decisivo que es la clasificación".

"Esto nos mantiene ahorita con la esperanza. Hay que pensar en ganar, no sabemos lo que va a suceder con Corea y Bélgica", añadió.

"Es el partido más complicado, pues Holanda es uno de los candidatos al título en este mundial, será un gran paso el poderlos vencer. Es un equipo que es muy contundente

que las oportunidades que
tratar de no regalarle opor

Mientras el zaguero
mostró muy relajado y optim
de una veintena de balones
trabajo que le espera ante la

"A todo el mundo se l
Holanda no es cosa común,
los mejores del mundo", ind

"Lo más importante es
en nuestras manos. Hay que
que estamos en una situación
esa clasificación ante un gra
panorama para la próxima
años.

Otro que derrochó opti
miento, mientras se sonroja
cional y bello gol que le marc
el atacante Cuauhtémoc Blan

"Arranqué muy atrás y
iba con el deseo de anotar
conquista.

Blanco cree que los árbi
tos desde la llamada de aten
pueda costarle alguna que otr
cuatro jugadores, entre ellos

"Los árbitros se han p
tener cuidado y no cometer

"Creo que este mundial
cano. En la realidad hemos
de grupo y nos ha ayudado,
delantero, quien dijo, adem
gripe que le afectó en el jueg

ANTE INGLATERRA

Colombia obligado al triunfo

Por Luis Jaime Acosta
REUTERS

Montpellier, Francia.- La selección de fútbol de Colombia, que venció 1-0 a Túnez y revivió sus posibilidades de clasificar a la segunda fase de la Copa Mundo, deberá ahora derrotar a Inglaterra para lograr su objetivo.

Después de los resultados correspondientes a la segunda jornada del Grupo "G", al equipo que dirige Hernán Dario Gómez no le queda otra alternativa que vencer a los inventores del fútbol. Ni siquiera un empate salvará a los colombianos de la eliminación y por eso el viernes en Lens se jugarán la vida ante los ingleses en busca de una victoria que les permita avanzar a la segunda fase.

En el Grupo "G", Rumania, ya clasificado, tiene seis puntos producto de triunfos 1-0 sobre Colombia y 2-1 sobre Inglaterra.

El segundo puesto los disputarán los sudamericanos y los ingleses que suman tres puntos. Inglaterra venció 2-0 a Túnez en la primera jornada aunque el lunes perdió ante los rumanos.

Los ingleses tienen ventaja sobre los colombianos por mejor gol promedio (más dos) y aunque igualan en puntos, ese factor puede definir la clasificación a su favor. Una victoria o un empate clasifica automáticamente a la selección de Gleen Hoddle a la segunda fase de la Copa del Mundo.

El promedio de gol de los colombianos es de cero, ya que recibieron un gol frente a Rumania y marcaron otro frente a Túnez.

Los africanos, que acumularon dos derrotas en línea, no tienen ninguna posibilidad de avanzar a la segunda fase, más aún cuando enfrentarán a los rumanos, invictos y favoritos del Grupo.

"Es un partido difícil para nosotros, pero tenemos la posibilidad de clasificar y mientras esa posibilidad exista la vamos a luchar," dijo el entrenador Gómez.

Colombia deberá trabajar intensamente en los días previos al partido para corregir fallas como los errores en la entrega del balón, la falta de concentración en la línea defensiva y la pobre presencia ofensiva.

CON UN PIE EN EL INFIERNO

"España buscará la gloria"

Por Rolando Lahera
REUTERS

Lens, Francia.- España buscará la gloria el día de hoy con un pie en el infierno, cuando enfrente a Bulgaria por el pase a la segunda ronda de la Copa del Mundo de fútbol Francia '98.

El encuentro por el Grupo "E", que también integran Nigeria y Paraguay, se iniciará a las 21:00 horas (19:00 GMT) en el estadio Felix Bollaert de la norteña ciudad de Lens, que fue sede el domingo de la violencia de las vándalos alemanes.

España no sólo está obligada a ganar a los búlgaros, cuyo único enfrentamiento en la última década data de la Eurocopa de 1996 en Inglaterra, en que igualaron 1-1, sino que debe esperar una derrota paraguaya ante los nigerianos, en Tolousse. Los españoles tienen un punto al igual que los balcánicos, mientras que Paraguay tiene dos y Nigeria, ya clasificada, seis unidades.

Ambos equipos nunca han chocado en mundiales, en los que España presenta un balance de 15 victorias, 10 empates y 14 derrotas en 10 participaciones, incluida la presente.

El encuentro está revestido de una agria polémica de los españoles con su prensa y el disgusto de sentirse criticados por su presidente José María Aznar.

"De la selección opina todo el mundo, artistas, toreros, políticos", comentó el arquero suplente Santiago Cañizares. Pero, además, existe una "guerra verbal" entre el astro búlgaro Hristo Stoichkov y los españoles, a quienes su ex compañero de liga ha llamado "pretenciosos", aparte de insultar al entrenador Javier Clemente.

Por cierto, que Stoichkov y otro de los búlgaros que ha pasado más años en la liga española, Lubo Penev, se desaparecieron el domingo rumbo a París con sus esposas y el lunes no estuvieron en la sesión de vídeo organizada por el técnico Hristo Bonev.

Ambos desmintieron que no hubiesen dormido en la concentración y Stoichkov al regresar a la concentración tuvo hasta tiempo para bromear y lanzar a la piscina a su compañero Ivailo Yordanov, quien momentos antes le sirvió de traductor en una entrevista con un periodista portugués.

PARA UNA ARGENTINA CLASIFICADA

Croacia, rival difícil

L'Etrat, Francia.- Argentina reanudó el día de ayer sus entrenamientos con miras al rival más difícil que ha tenido hasta ahora en la Copa del Mundo: Croacia. Sin embargo, el equipo sudamericano, al igual que el europeo, llega a la cita del viernes, en el estadio Lescure de Burdeos, con la tranquilidad de estar clasificado para los octavos de final de Francia '98. Además del honor, lo único que los albicelestes podrán en juego en la cancha del sudoeste de Francia será el primer lugar del Grupo "H", posición conquistada tras ganar a Japón 1-0 y a Jamaica 5-0 y que puede retener hasta con un empate gracias a la diferencia de goles. Pero aunque quede en segundo lugar, lo importante será cómo finalice el grupo del que saldrá el futuro contrincante de Argentina, el "G", donde Rumania ya está clasificada y el segundo puesto se definirá en el partido que disputará el mismo viernes, pero horas después, Inglaterra ante Colombia.

POR EL LIDERATO DEL GRUPO "C"

Francia enfrenta con suplentes a Dinamarca

St.Jean D'Ardieres, Francia.- El técnico francés Aime Jacquet dará descanso a varios jugadores clave en el partido del día de hoy por la Copa Mundial contra Dinamarca para evitar cualquier posibilidad de que no estén en la segunda ronda por una segunda amonestación. El zaguero lateral Bixente Lizarazu, el líbero Laurent Blanc y el mediocampista Didier Deschamps estarán en el banco de suplentes, según dijo Jacquet el día de ayer.

Eso abre la puerta para Christian Karembeu, quien dice que jugará en un papel poco usual de zaguero de fondo, y para el defensa central Frank Leboeuf, quienes probablemente compartirán responsabilidades con Marcel Desailly y Vincent Candela en el costado izquierdo posterior.

"Será un equipo bastante inusual porque dejaré en el banco a los que tienen tarjetas amarillas", dijo Jacquet. "Si Francia no juega bien, siempre se podrán hacer cambios".

PARRILLADA ARGENTINA
RESTAURANT - BAR

Presenta:

Este Jueves 25 y Viernes 26 en Tu Bar **Los Gauchos**

Directamente de las Vegas, Nevada...

George Martín

Cantante original de "La Sombra del Amor" Tema de la Película "Ghost"

Con su super Show
"Sombras del Amor"

En homenaje a: Elvis Presley
Fran Sinatra
Los Beatles
Tom Jones

Acompañado de: **Reyna Amaya**

Interpretando temas como Siempresa Te Amare, Matame Suavemente, Bahía Azul, Sabor a mi y otros éxitos más..

Disfrute una auténtica **Noche Bohemia**

Insurgentes No. 734 Pte. Reservaciones al ☎16-96-56

¡Felicidades adjudicados del Plan AFASA!

Autofinanciamiento Volkswagen

El pasado fin de semana, la empresa Volkswagen le cumplió el sueño a 10 nuevos propietarios de vehículo último modelo a través del nuevo Plan AFASA.

El evento se realizó en las instalaciones de esta prestigiada marca de automóviles donde AFASA presentó a los afortunados que se dieron cuenta que éste es el mejor plan de autofinanciamiento del mercado para adquirir el Sedan, Derby, Pointer, Golf o Jetta.

La firma alemana con agencia en nuestra capital ubicada en Avenida Insurgentes y Sauce, creó en México desde hace 21 años, un formidable programa que ya cumplió 10 años en Nayarit para quienes desean estrenar vehículo, sin enganche, sin intereses, en 60 cómodas mensualidades, pero sobre todo con lo mejor: ¡la mensualidad más baja del mercado!

Superando al millar

Hasta ahora más de 1,200 nayaritas han resultado favorecidos con AFASA al recibir las llaves de sus flamantes vehículos que a diario vemos circular por nuestras calles y avenidas.

«De esta manera, su agencia Volkswagen en Tepic, enfatiza su esfuerzo en favor de sus clientes», comenta Francisco Arias, su Director General.

La compañía que se encuentra de plácemes con su más reciente lanzamiento del Beetle, a través de Guillermina Muro Ceja, Gerente del Departamento de Autofinanciamiento, nos habla de la entrega garantizada en 9 meses a más tardar, si no es antes por el sorteo entre los participantes cada mes, que se integran al nuevo Plan AFASA, donde el seguro de vida y los gastos de administración se congelan a la firma del contrato.

Confort, diseño e innovaciones técnicas son las características de los vehículos que fueron entregados a 10 afortunados que hoy tienen el privilegio de ser nuevos conductores o poseedores de un segundo vehículo. !Felicidades a todos ellos!

¿Porqué tener que esperar a juntar tódo lo que cuesta ese modelo con el que usted sueña o dejar de dormir por pagar altísmos intereses?...!Usted también puede ser un afortunado propietario de un modelo de la Volkswagen con el programa AFASA!

Perfil empresarial

Nombre: Automotriz de Nayarit y Autofinanciamiento Volkswagen
Director Gral.: Lic. Francisco Arias
Servicios: Nuevo Plan AFASA
Domicilio: Insurgentes y Sauce
Tel.y Fax: 14-28-80

RESPONSABLES DE LA PUBLICACION

José Antonio Soriano:
Director de Comercialización
Maricarmen Núñez: Editora
Tels: 12-01-45, ext. 105 y 106

MEJORAMOS CUALQUIER PRESUPUESTO

"GARANTÍA POR ESCRITO"

Tel. 14-31-76 Fax 14-05-39

Públicos A.C. Aut. Fed. 413 94 1467, Patente 0026

Av. México No. 181-3 Sur Tel y Fax. 14-08-31
Part. 13-59-98 Tepic, Nayarit

San Luis 100 esquina con Zapata
Teléfono 16-42-43 en Tepic, Nayarit

SALON "MARIA FERNANDA"

Eventos, fiestas infantiles, XV Años, Primeras Comuniones, Bodas, Graduaciones y toda clase de eventos sociales.

TOTALMENTE TECHADO JUEGOS INFANTILES

Llámanos o Visítanos en:
Alamo #122 Col. San Juan Tepic, Nayarit
Teléfono 13-26-22 a 2 cuadras de Av. Insurgentes

PRECIOS ACCESIBLES

SPEN
AGENCIA DE SERVICIOS PROFESIONALES DE ENFERMERIA DE NAYARIT

Asistencia en Instrumentación Qca.
Asistencia en Cuidados Intensivos a paciente crítico adulto y pediátrico.
Diálisis Peritoneal a Domicilio
Traslado de pacientes dentro y fuera de la ciudad.
Proximamente Inhaloterapia con equipo propio
Todos nuestros servicios son intrahospitalarios y a Domicilio.

☎14-55-86 Biper 16-84-72 Clave 5723923 y 5723902

FUTBOLITO ELECTRONICO

TEC-NON GAMES UNICO EN EL MERCADO TEC-NON GAMES

¡GOOOL! ¡GOOOL! ¡GOOOL!

América Vs Guadalajara
México Vs Brasil
México Vs Corea
México Vs Holanda

Av. Victoria #180 Centro
☎46-10-24 Cel.
Tepic, Nayarit

Con narrador y ambiente de estadio
Somos Fabricantes

SSESTA PUEDE SER TU MEJOR INVERSIONSS

Queen's
Boutique

Boulevard Tepic-Xalisco #73
(frente a Video La Cruz) Teléfono 14-22-48

Te ofrece para esta temporada de Graduaciones y Fiestas

- *Renta de vestidos para fiesta y accesorios.*
- *Venta de vestidos de gala nuevos.*
- *Smoking completo a sólo $395.00 (Liquidación hasta agotar existencias).*
- *Traje sastre para acto académico.*

Ven con nosotros y tramita tu crédito

¿ENGORDAS, ENGORDAS Y ENGORDAS?

¿Recuerda que hoy es el primer día de tu vida futura? ¡Así vas a seguir luciendo!

EL FULMINAGRASA

$99.00 PRODUCTO NATURAL

CREMA GOTAS Y JABON

FULMINAGRASA

NO ES UN MEDICAMENTO

Así ó Así UNISEX

SIN ESFUERZOS NI SACRIFICIOS

Este producto puede contribuir a la perdida de peso

Entrega Inmediata. Sin Cargo.

Somos distribuidores directos de Laboratorio
100 PRODUCTOS MAS PARA TU BELLEZA PERSONAL

PAQUETE SUPER PLUS: 1 Crema, 1 Gotas, 1 Cápsula, 1 Jabon, 1 Traje Sauna $370.00

CAPSULAS C/150 $169.00

PAQUETE PLUS: 1 Crema, 1 Gotas, 1 Cápsulas, 1 Jabón $250.00

CONSUME FRUTAS Y VERDURAS

MAGA IMPULSORA

HORARIO DE 9:00 A 7:30
SABADO DE 9:00 A 2:00

PUEBLA 57-A INT. 1 TELÉFONO 12-12-49 FRENTE A PARISINA

Independencia "Transmisiones"

Tres cosas tiene que comprobar

Calidad, Garantía y Precio. Le reconstruimos o le vendemos al cambio. Transmisiones Nacionales y Extranjeras. Cremalleras y Bombas Hidraulicas. Refacciones Mayoreo y Menudeo.
Le garantizamos el mejor precio del Estado

Atentido por:
Sus atentos especialistas en el ramo

ENGLISH ESPOKEN

Independencia 333 (a un lado del Taller de Coca-Cola)

Llámenos: Tel. y fax 14-60-24

COOPERATIVA CAJA POPULAR DEL SOL, S.C.L. DE C.V.

BUEN TRATO Y SERVICIO PERSONAL

AHORRO, DEPÓSITOS, E INVERSIÓN.

¡DAMOS LOS MEJORES RENDIMIENTOS EN INVERSION 48% ANUAL!

ZACATECAS 187 NORTE ☎16-11-60
JACARANDAS 72 SUR ☎ 13-12-57

DR. ANTONIO SANDOVAL PASOS
PROCTOLOGO

ENFERMEDADES ANO-RECTALES
- HEMORROIDES
- FISTULAS
- ABSCESOS
- TUMORACIONES
- FISURAS
- SANGRADOS ANO-RECTALES

URGENCIAS Y CITAS LAS 24 HRS.

TEL. 13-97-62
AV. MÉXICO 275 SUR
TEL. PART. 13-61-32 TEPIC, NAY.

ASOCIACION MEXICANA MOO DUK KWAN
El Tecolote

Te invita a participar en sus
CURSOS DE VERANO '98

HORARIOS: MATUTINO Y VESPERTINO NIÑOS Y ADULTOS

Av. Ejército Nacional 251 Col. Electricistas
Teléfono 13-31-00 Clave 2030 Beeper

¡Oye!...

Recupera y conserva tu salud, desintoxica y alivia tu cuerpo, toma plantas naturales en tes, cápsulas, grageas, jarabes, extractos y gotas...

Cuida tu piel y cabello usando jabones, shampoos, pomadas y aceites vegetales de la más alta calidad.

LA INOFENSIVA PLANTA NATURAL A TU ALCANCE EN:

Productos Naturales
"NAYAR"

Interiores 8 y 10 de Pasaje Vázquez, entradas por Amado Nervo Pte. No. 20 (Portal Vázquez) y por Av. México Nte. 287

☎ 12-24-71
en Tepic, Nayarit

SI PERSISTEN LAS MOLESTIAS CONSULTA A TU MEDICO

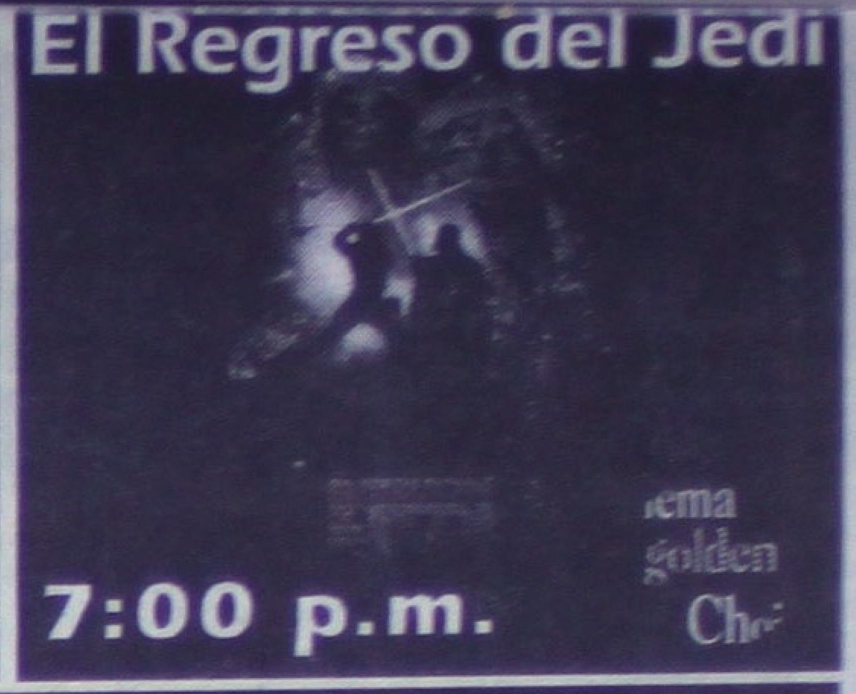

MIERCOLES 24 DE JUNIO DE 1998

Sección	Sintonía	Canal	15:00	15:30	16:00	16:30	17:00	17:30	18:00	18:30	19:00	19:30	20:00	20:30	21:00	21:30	22:00	22:30	23:00	23:30
VARIEDAD Y ENTRETENIMIENTO	09	TELEMUNDO	Ocurrió Así		Coralito	Salvese quien...	Edición Especial		Cara a Cara con María Laria		Preciosa		Porcel	Hollywood D.F.		Salvese quien	Televenta		Televenta	
	11	TVC	Película:	Pel: Acero Mortal				Tele-ventas	Cinema TVC	Noticias PCTV	Dialogos en Familia		Pel: Días de Luna Llena				Pel: Escape a la Venganza			
	26	FOX	Madison	Tarzán	Perdidos en el Espacio		El Inmortal		Cuentos de la Crip	Los Simpsons	Expedientes Sec. X		Millenium		Pel: La Pesadilla Mortal				Pel:Los Dioses deben estar locos	
	23	SONY	Renegade		Mad About You	Seinfield	Married With...	La Niñera	Baywatch		Baywatch		Pensacola		Michael Hayes		Silk Stalkings		Point Man	
	25	TELE UNO	Dallas		La Bella y la Bestia		leyes de la Ciudad		Aprendiendo a Vivir		El Séptimo Cielo		Directo al Sur		La Ciudad del Vicio		Leyes de la Ciudad		Picos Gemelos	
	32	GEMS	T.V. Time	Mujeres Protagonis	Ilusiones		Nano			Pel: Pesadilla en Bittercreek			Susana Gimenez		Moda al Día	Casa y Estilo	Ilusiones		Televenta	
	44	E! Entert.	E! Specials		Extreme Close-Up	E! News Daily		Model	Uncut	Comming Attraction	Celebrity Profile		FYE!	E! News Daily		Gossip Show	Fashion Emergenc	Extreme Close-up	In focus	
PELICULAS	06	HALLMARK	Pel; Setle the Score			Pel: Betrayal of Trust			Pel: Square Dance				Pel: Broken Vows			(:40)Pel: Two Fathers			Pel: Spring Awakening	
	14	CMC	Francia´98 "Nigeria VS Paraguay"(Repetición)						Francia´98 "Francia VS Dinamarca"(Repetición)					Programa Especial	A Nivel Mundial			Francia´98 "España VS Bulgaria"(Repetición)		
	24	GOLDEN I	Pel: Lealtad Ciega				Pel: Ricky Ricón				Pel: El Regreso del Jedi					Pel: Muñecos Asesinos			Pel:Rastro de Sangre	
	39	GOLDEN II	Pel: Pesadilla en el Piso 13		Pel: La Persecución de Lisa				Pel: Madre solo hay una				Pel: Passover Fever				Pel: El Mundo es mi Enemigo			
	41	TNT	Pel: Me Enamoré de un Maniquí		Pel: Un Hombre Peligroso				Pel: Los Fabulosos Hermanos Baker				Pel: Un Hombre en Problemas				Pel: Más Allá de Rangun			
DEPORTES	12	ESPN	Fisicultu-rismo	Semanal de Fútbol Europeo		Sports-center	World´s Strongest	Béisbol de las Grandes Ligas						NORBA	X Games Trials		Fútbol Europeo		Firestone Indylights	
	33	FOX SPORTS	Peleas Inolvidables		Fox Sports Noticias		Deporte Motorizado		Tenis Wimbledon				Fox Sports Noticias	Rugby					Equitación Volvo	
	34	ESPN 2	Pro Beach Hockey	ISKA Karate		Sports Center		Major League Soccer				Outside the Lines		Major League Baseball0						Sports Center
NOTICIAS	19	CNI C-40	R.T.C.	Contrastes		Naturalezas	Testimonios	Telenoticias de la Noche					Realidades		Telenoticias de las Diez		Realidades		Telenoticias al Cierre	
	42	CNN ESPAÑOL	Ciencia y Tecnolog.	CNN Internacional	Escenario	Noticiero CNN Internacional		Deportes CNN	Panorama Mundial	Economía y Finanzas	Panorama Mundial	Deportes CNN	Panorama Mundial	Economía y Finanzas	Panorama Mundial	Deportes CNN	Panorama Mundial	Escenario	Economía y Finanzas	Ciencia y Tecnología
MUSICA	35	TELE HIT	Depasonico	Tiempo de Videos	Pura Música	Válvula de Escape	Fernando	Video Bloque 3	Paula	Zona Pública	Videos	Tiempo de Videos	Tiempo de Videos	Videos Clásicos	Depasonico	Tiempo de Videos	Pura Música	Válvula de Escape	Fernando	Videos Bloque 3
	18	MTV	Videos		Conexión MTV		Playa MTV				5 Más Pedidos	Videos	Unplugged		Videos		Ozono	Road Rules	Nación Alternativa	
INFANTILES	28	WARNER	Felinos Cósmicos	Hechos de la Vida	Mi Profesor	Beakman	Bugs Bunny	Tinny Toons	Animaniacs	Batman	Hope y Gloria	La Vida con Rog..	El Show de Drew	John Larroquet	Full House	Paso a Paso	¿Quién Manda..?	Alf	Los Tres Chiflados	
	27	CARTOON	Johnny Quest	Superamigos	Superamigos	Superamigos	Tintin	Scooby Doo	La Máscara	Locos Addams	Silvestre y Piolín	Taz-mania	Laboratorio Dexter	Los Supersónicos	Los Picapiedra	Bugs Bunny	Tom y Jerry	Scooby y Scrappy	Laboratorio Dexter	Meteoro
	20	CABLE KIN	Viaje Hacia el	Los Supercam	El Vagabundo	Kolitas	¿Te Cuento un Cu..	Goma espuma	De Pies a Cabeza		Aprender a Volar	Leche	Rescate 911		Carrera para salvar al Mundo		La Botija	Explorando	Fuera del Aire	
	37	NICKELODEON	Nicktoons		Los Grafitos	El Autobús Mágico	Rugrats	La Historia sin Fin	Roko	Sabrina, la Bruja Ado.	¡Oye Arnold!	Hermana, Hermana	Pete & Pete	Clarissa	Todo eso	Le Temes Oscuridad	Nicktoons	Rugrats	Monstruos	Rocko
	38	FOX KIDS	Max el Poderoso	Dragonautas	Hombre Araña	Los X Men	Motor Ratones	Power Ranger t	Gasparín	Wishbone	Chica del Océano	Eeki el Gato	Peter Pan y los Pira	Dragonautas	El Hombre Araña	Los X Men	Motor ratones	Power Ranger T	Gasparín	Max el Poderoso
CULTURA	29	DISCOVERY	Discover Magazine		Nuevos Explorado	Alta Aventura	Atrévete!		Hora Salvaje		La Ciencia de la Supervivencia		Horizontes Científico		Ventana a la Historia		Amazonia		La Ciencia de la Supervivencia	
	30	TRAVEL	Mosaico	Rolando Ando	Viajeros		Lonely Planet		Passion of the Saints		Legendary Trails		Arena		Lonely Planet		Passion of the Saints		Omnibus	
	43	MUNDO OLE	Histor Channel		Reuters Reports	Nightline	20/20		Siglo XX		Biografía		Misterios de la Biblia		Miniseries				Hoy en el Mundo	
	40	XEIPN	Película:				Enlace	Detrás de la Avent.	La Hora H		Páginas de la Historia		Hoy en la Cultura	Enlace	Película:				Enlace	Hoy en la Cultura
	31	CANAL 22	Divagarte	Tradic. Occident.	Naturaleza		Miniserie		Red Cultural	Perfiles		Miniserie		Tratos y Retratos	XXV Festival Internacional Cervantino			Red Cultural	Espacio 22	RTC
	48	CLARAVISION	Vive Jésus		Chavos Banda				El Gozo de la Música		Principios				Santo Rosario		Al Tercer Milenio		Los Colores de mi Tierra	
PELICULAS PREMIER	52	CINEMAX	Pel: Jane Eyre		Pel: Club Paradise			(:45)Pel: Bullit				(:45)Pel: Courting Courtney			(:15)Pel: Wall of Silence			(:45)Pel: Scene of the Crime		
	50	HBO OLE	Pel: Good Morning Vietnam			Blake and Mortimer	Michael Jackson	Pel: Night Sins			(:15)Pel: Night Sins 2				Pel: Dangerous Minds			(:45)Pel: Oz		
	51	HBO OLE 2	Pel: Before and After				Pel: Now and Then				Pel: Little Odessa			(:45)Pel: Reunion in Hazzard				Pel: Diabolique		
	49	CIN. PLATINO	Pel: Terror Ciego			Pel:Virus				Pel: Robin y Marian					Pel: El Hombre que quería ser Rey				Pel: Mente Asesina	
	53	CINECANAL	Pel: Reds		(:15)Pel: Mis Amigos los Monstruos			(:45)Pel: El Intruso				Pel: Asesinato en el Lago Chino			Pel: Jade			(:40)Pel: Amnesia		
	54	CINECANAL 2	Pel: La Obsesión de una Madre			Pel: Sueños de Gloria				(:35)Pel: Especies				Pel: Martes 13, 4ta Parte			Pel: Martes 13, 5ta Parte			Película:
	55	MOVIE CITY	Pel: El Profesor Chiflado			Pel: Cuando los Maridos Engañan			(:15)Pel: Amanda y el Alien			(:55)Pel: Encantado de Matarte				(:35)Pel: El Invasor			(:15)Pel: Héroes del Espacio	

Informes y Ventas en: Magnolia 212 Col. San Juan ó llama al Tel: 14-45-00 Tepic, Nay.

CMQ FARMA

PARA LABORAR EN TURNO NOCTURNO DE 10:00 P.M. A 6:00 A.M.

REQUISITOS:
- Solteras (sólo cajeras)
- Sin hijos (sólo cajeras)
- Sexo masculino (sólo turno nocturno)
- Edad de 18 a 30 años (sólo turno nocturno)
- Estudios mínimos secundaria.
- Buena presentación.
- Facilidad de palabra.
- Disponibilidad de horario.
- Deseos de superación a corto plazo.
- Experiencia no necesaria.

OFRECEMOS:
- Sueldo base más incentivos.
- Prestaciones superiores a las de ley.
- Capacitación permanente
- Proyección a corto plazo.

Interesados presentarse con solicitud elaborada en Av. México 218 1er. Piso de 8:00 a.m. a 7:00 p.m. Miércoles 24 de Junio. UNICO DIA.
(24/6)

Esq. Hamburgo y Buenos Aires Fracc. Ciudad del Valle ☎ 13-23-79

VIDEO SET

Jacarandas No 84 entre Amapa y Caoba Colonia San Juan

PROMOCION TODO JUNIO

Lunes y Martes Todas a: $7.00

Viernes llevate 4x$35x72hrs.

Miércoles y Jueves Llevate 3x$23x48hrs.

Domingo Todas las películas infantiles al 2x1

Venta de peliculas a $30 pesos cada una

Sábado Renta 4 o más y llevate una bolsa de Palomitas ¡Gratis!

Horario: Lunes a Domingo de las 10 de la mañana a 2 de la tarde y de 4 de la tarde a 9 de la noche

LAS PROMOCIONES NO SON VALIDAS EN RETARDOS

Tels. 13-91-37 y 13-58-04 Magnolia 153 Col. San Juan Atrás de la Agencia Nissan Tepic, Nay.

REFACCIONARIA
GUADALAJARA

Solo partes de Motor Importados y Nacionales

RECTIFICADORA DE JALISCO
ANEXO PARA DARLE MEJOR SERVICIO

Teléfono 16-19-57

Av. Allende Pte. 563 Atrás del Estadio de Béisbol Tepic, Nay.

¿SE SIENTE AGOTADO? ¿TIENE EL ANIMO POR LOS SUELOS?

Cuando las relaciones sexuales no son lo suficientemente confortables, representan un serio problema en la vida conyugal. El hombre en nuestra cultura tiene una representación social que seguir, un rol de genero muy rígido y estereotipado, lo cual se manifiesta por su virilidad.
Si usted forma parte de las altas cifras que no sobrellevan una relación sexual plena de satisfacciones con su pareja. No permita seguir siendo víctima.

Usted necesita tomar...

FUERPOVIT PLUS

FUERPOVIT PLUS le ayudará a lograr su actividad sexual placentera y aumentar su líbido y poder vital.
La última arma contra la disfunción eréctil es

FUERPOVIT PLUS
SOLO PARA HOMBRES

Tome FUERPOVIT PLUS y recupere la fuerza que usted a perdido.
Con el propósito de ayudarle a que solucione su problema, por esta única vez lo podrá adquirir a precio especial.
Recuerde si no lo usa...
¡¡¡NO FUNCIONA!!!

DE VENTA EN: FARMACIAS CRUZ ROJA
Allende 46 Poniente (Allende y Veracruz)
Hidalgo 194 Pte.

DI NO A LAS DROGAS Y PRACTICA ALGUN DEPORTE. ESTE PRODUCTO NO ES UN MEDICAMENTO COMO BETAS Y VERDURAS

VIRGEN DE GUADALUPE

Pida 3 deseos imposibles, Rece 9 aves Marías durante 9 días. Publíquela al octavo día, por más difícil que sea y sin tener fé se le concederá.

C.V.M.

ORACION AL ESPIRITU SANTO

Espiritu Santo, tu que me aclaras todo, que iluminas todos los caminos para que yo alcance mi ideal, tu que me das el don divino de perdonar y olvidar el mal que me hacen y que en todos los instantes de mi vida estas conmigo, quiero en este corto dialigo agradecerte por todo y confirmar una vez más que nunca quiero separarme de tí por mayor que sea la ilusión material. deseo estar contigo y todos los seres queridos en la gracia perpetua. Gracias por tu misericordia para conmigo y todos los míos. (La persona deberá rezar esta oración tres días seguidos sin decir el pedio. Y a los tres días recibirá la gracia por más difícil que sea. Publíquese en cuanto se reciba la gracia. Gracias Espiritu Santo.

J.A.S.

COOPERATIVA
CAJA POPULAR NAYARITA S.C.L.

El socio No. 2 te invita a que seas un socio más

Te ofrecemos ahorro, crédito e inversión

Plazo en inversiones

1 mes	35%	Anual neto
2 meses	37%	Anual neto
3 meses	40%	Anual neto
6 meses	45%	Anual neto

Y te prestamos 4 veces tu ahorro rápidamente

Asociate con nosotros

MATRIZ
Av. México No. 139 C.P. 63000 Col. Centro ☎ 13-68-68 Tel/Fax 14-80-22

SUCURSAL 3
Av. Insurgentes y Univesidad Local 18-D P. de Alica C.P. 63157 ☎13-58-47 Tel/Fax 13-58-48 Tepic, Nay.

SUCURAL 1
Av. Hidalgo No. 137 Ote. C.P. 63940 Col. Centro ☎ 3-36-16 Tel/Fax 3-63-60 Ixtlán del Río, Nay.

SUCURSAL 2
Rayón No. 22-A Sur C.P. 63300 Col. Centro ☎5-34-60 Tel/Fax 5-34-61 Santiago, Ixc. Nay

SUCURSAL 5
Morelos No. 18 Pte. Col. Centro C.P. 63700 ☎7-11-12 Tel/Fax 7-11-19 Compostela, Nay.

SUCURSAL 4
Jacarandas No. 41 Sur Col. San Juan C.P. 63160 ☎14-16-95 Tel/Fax 14-17-37 Tepic, Nay.

☎ 16-86-04
VERACRUZ NO. 43 SUR ENTRE ALLENDE Y ABASOLO

REPARACION DE CALZADO OROZCO

Más que una simple reparación
Hoy como siempre, con los servicios de:
- Tapas americanas
- Forrado de zapatillas de tela
- Tapas para Zapatillas y Calzado de Hombre
- Suelas Corridas
- Forros de Tacón
- Pintura para calzado, chamarras y bolsas de piel
- Costuras y Parches

CONTAMOS CON MAQUINARIA MODERNA

10% De Descuento con este cupón

Durango 28 Nte. Tepic, Nayarit Frente al Correo

SERVICIO RAPIDO A DOMICILIO
91(32)12-55-47

TELÉFONO 13-42-52

Pinturas Lober

Super rebaja en sus precios

VINILICA IMPERIAL		LAVABLE MAXI PLUS	
1 LTO. A $16.00	PAGUE $10.00	1 LTO. A $20.00	PAGUE $13.00
4 LTS. A $60.00	PAGUE $40.00	4 LTS. A $80.00	PAGUE $50.00
19 LTS. A $204.00	PAGUE $145.00	19 LTS. A $295.00	PAGUE $230.00

Pinte su casa hoy mismo

APROVECHE! Y... AHORRE DINERO
Zapata 136 Pte. Entre Durango Puebla
Tel. 12.20.52 y 12.47.80

PROTEJASE DEL CRISTALAZO

PELICULA DE SEGURIDAD ALTA RESISTENCIA

INSTALAMOS PELÍCULAS DE BLINDAJE LIJERO ANTI-ASALTO

*Transparente y humo.
*4 y 7 MLP, aumenta 480% la resistencia 99% inastillable
*Reduce 2.5% el rudio y el calor.
*Optimiza el aire acondicionado.
*Garantía por escrito contra rayaduras, deprendimientos o contaminación.
*Probada ante SECOFI

EVITE ESTO

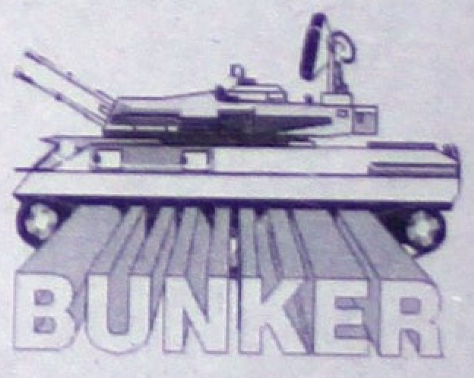

Automóvil mediano (Spirit, Contour)	$799.00
Automóvil grande (Marquis, Concorde)	$899.00
Camioneta (Blazer, Windstar, etc.)	$1,099.00
Suburban	$1,250.00

*UNICAMENTE CRISTALES LATERALES (MÁS I.V.A.)

En Medallones se incrementará el 30% del costo Aplicación de película en una sola pieza

DISTRIBUIDOR AUTORIZADO

ibarra
Autopartes de Nayarit, S.A. de C.V.

SERVICIO A DOMICILIO EN INSTALACIONES COMERCIALES RESIDENCIAL Y OFICINAS

AV. DE LA CULTURA ESQUINA PORTUGAL CIUDAD DEL VALLE ☎14-10-27

ACEITE HOGAR
12/900 MLS.
P. Lista $106.00
OFERTA $90.60

MAYONESA
M.C. #8
24/190 GRS.
P. Lista $145.20
OFERTA
$115.30

CLORALEX
20/500 MLS.
P. Lista $49.19
OFERTA
$38.00

HIND'S ROSA
PIEL RESECA 30/90 MLS.
P. Lista $181.47
OFERTA $114.65

VIVA TOTAL
44/450 GRS.
P. Lista $197.32
OFERTA
$188.00

BLANCATEL
FAM. 3.78 6/1
P. Lista $56.50
OFERTA $48.10

PEDIGREE
PUPPY
1/8 KILOS
P. Lista $97.85
OFERTA
$89.85

LA SIERRA
FRIJOLES 24/440 GRS.
P. Lista $118.40
OFERTA $104.75

EXHIBIDOR
CUETARA 43 GR. 1/26 UNI.
P. Lista $26.00
OFERTA $21.30

MARIAS GAMESA
20/170 GRS.
P. Lista $43.00
OFERTA
$36.40

COLGATE M.F.P.
96/100 MLS.
P. Lista $665.76
OFERTA
$630.55

SAHUAYO

CAPRICE
AEROSOL
12/300 GRS.
P. Lista $134.95
OFERTA
$124.25

PRESTOBARBA
PRESTOBARBA MAX
PROM. 1/48 UNI.
P. Lista $250.00
OFERTA
$225.15

SABA INVISIBLE
C/ALAS 16/10 UNI.
P. Lista $157.90
OFERTA
$131.95

PAU PAU
24/250 MLS.
P. Lista $35.00
OFERTA $25.50

PAPEL HIGIENICO
LOVLY
16/6 UNIDADES
P. Lista $99.10
OFERTA
$89.70

JABON RUTH
20/370 GRS.
P. Lista $56.25
OFERTA $50.90

PINOL REG.
30/250
P. Lista $84.40
OFERTA
$73.90

VELADORA
LUCERO BOLSA
10/16 UNI.
P. Lista $100.00
OFERTA
$87.25

SUAVELASTIC
KBB. E.G.
8/16 UNI.
P. Lista $220.70
OFERTA
$200.65

SERVILLETA
LUNCH
48/125 UNI.
P. Lista $140.35
OFERTA
$122.65

SALSA CATSUP
EMBASA 12/1 LT.
P. Lista $55.80
OFERTA $52.30

Permiso de Gobernación S-0277-98

PRECIOS NETOS CONTADO RIGUROSO PUESTO EN BODEGA

POR CADA $1,500 DE COMPRA ANTES DE I.V.A. DE LOS PRODUCTOS PARTICIPANTES PODRÁ OBTENER UN BOLETO PARA NUESTRO GRAN SORTEO DE VERANO

VIGENCIA DEL 20 AL 27 DE JUNIO O AGOTAR EXISTENCIAS.

ABARROTES SAHUAYO DE OCCIDENTE (SUC. TEPIC)
CRUZ DE HUANACAXTLE S/N ESQ. MANUEL ALTAMIRANO FRACC. LOMAS DE LA CRUZ TEPIC, NAY. C. P. 63637 TELS. 01 (32) 16-82-00 16-82-02 16-8203 FRENTE A CONALEP

Pedidos al:
11-60-92
11-59-63

Meridiano
HOY ES MIERCOLES 24 DE JUNIO DE 1998

ADACAREY
Fotos en
Tel. 12

Moribunda se llevan al Hospital General a la pobre de Sonia Cruz Pacheco. (Foto de FRANCISCO PALOMARES-Meridiano)

Muchacha de la López Mateos ya no quiso vivir

SE BALEO EL CORAZON

Andando alcoholizada, Sonia Cruz Pacheco se encerró en el baño y con un revólver calibre .38 especial se disparó en el pecho

La ojiva le atravesó el cuerpo y minutos después, en el Hospital General dejó de existir

Les llovió plomo entre el monte

¡EMBOSCADA; DOS HERIDOS!

Andando alcoholizada, Sonia Cruz Pacheco se encerró en el baño y con un revólver calibre .38 especial se disparó en el pecho
* La ojiva le atravesó el cuerpo y minutos después, en el Hospital General dejó de existir

Por Francisco Palomares
Sergio Arcadia
MERIDIANO

Tepic.- Agobiada por problemas personales o familiares, una muchacha de apenas 22 años de edad falleció ayer de un balazo que le atravesó el pulmón izquierdo y le rasgó el corazón.

Aún con vida fue encontrada en el interior del domicilio de una tía de la colonia Santa Cecilia y fue trasladada a la sala de urgencias del Hospital General, en donde dejó de existir cuando se le practicaban los primeros auxilios.

REPORTAN MUJER BALEADA

Eran aproximadamente las 13:15 horas de ayer, cuando una mujer solicitó de urgencia una ambulancia al cuartel de la Cruz Roja, pues su sobrina se había pegado un balazo.

De inmediato, una unidad de la benemérita institución se dirigió al domicilio marcado con el número 129 de la calle Ojo de Agua, casi esquina con Ejido, de la colonia Santa Cecilia.

Los paramédicos y socorristas de la Cruz Roja fueron recibidos por la señora María de Jesús Pachéco Montaño, de 44 años de edad, quien los encaminó hasta el cuarto de baño de la vivienda, lugar en donde se encontró sentada en el piso, junto a la taza, a una muchacha que presentaba una herida producida por proyectil de arma de fuego.

Se encontraba inconsciente y sangraba de la parte izquierda del pecho, y junto a ella, estaba una pistola tipo revólver calibre .38 especial, marca Smith & Wesson, con la cual presumiblemente se había disparado a quemarropa.

Agentes del Ministerio Público y policías judiciales afuera del baño.

Rápido, los paramédicos se percataron que aún presentaba señales de vida, y la acomodaron en una camilla y la llevaron de urgencia al Hospital General.

Médicos que se encontraban de guardia, ya la esperaban y cuando procedían a brindarle los primeros auxilios, la chamaca cayó en un shock y falleció de un infarto al corazón.

*

Mientras tanto, al domicilio de la colonia Santa Cecilia arribaron agentes de la Policía Judicial del grupo investigador de homicidios, así los agentes del Ministerio Público Samuel Partida Benítez y Eduwiges Valdez González.

También llegaron los peritos Carlos Rivas (criminalista), Rosalba Copado (química) y el médico legista en servicio Héctor Flores.

Y en el cuarto de baño, se localizó el revólver calibre .38 especial -con un casqui- ... de la muchacha, fue localizada la ojiva que le atravesó el cuerpo.

También estaba una mochilita de tela de diferentes colores, que la hoy occisa cargaba y en la cual traía algunos botes de cerveza, y se cree que en la misma guardaba la pistola con la que se disparó deseando morirse.

ANDABA DESESPERADA

Doña María de Jesús Pachéco, tía de Sonia, manifestó a la policía que su sobrina había llegado como a las 12:40 horas de este día.

Andaba algo tomada y se veía inquieta, pues se sentaba en uno y otro de los sillones de la sala. "Ya no quiero vivir, ya no quiero vivir", dice que repetía Sonia, y que ella y su hijo Luis Alberto Bernal Pacheco en vano trataban de que se tranquilizara.

Minutos después, Luis Alberto se retiró y Sonia salió al patio de la casa. Se le veía pensativa y murmuraba lo mismo, 'que ya no quería vivir'.

Poco después, mientras la tía María de Jesús Pacheco lavaba un puño de ropa sucia, la muchacha se metió al cuarto de baño, y poco después se escuchó una fuerte detonación.

Doña María dice que corrió hasta el baño y al abrir la puerta encontró el cuerpo de su sobrina bañado en sangre del pecho, y a un lado de la pierna tenía una pistola y la funda del arma, así como la mochilita que cargaba.

Se cree que la desesperación que traía Sonia, la llevó a que tomara con su mano derecha la pistola, y se apuntó a un lado del pecho izquierdo y accionó el gatillo del arma.

La bala le penetró a la derecha del seno izquierdo y salió en la parte posterior del tórax izquierdo, y después pegó en la pared a algunos quince centímetros del piso.

Sobre su blusa, se apreciaba una huella de quemadura o tatuaje de pólvora de algunos tres centímetros de diámetro.

*

Ayer por la tarde, luego de conocerse la muerte de la joven, el agente del Ministerio Público que se encontraba de guardia acudió para dar fe ministerial del cuerpo sin vida, del cual se hizo cargo la funeraria Jardines de San Juan.

Poco después, en el anfiteatro se le practicó la necropsia de ley, y trascendió que el balazo le había perforado el pulmón izquierdo y 'rasguñado' un costado del corazón.

Poco después, el cuerpo habría de ser trasladado a la capilla de la funeraria San Miguel en donde sería velado por sus familiares y amigos y hoy miércoles le darían cristiana sepultura en un panteón local.

La fornitura de la pistola y manchas de sangre.

Moribunda se llevaron a Sonia Cruz Pacheco. (Fotos de FRANCISCO PALOMARES-Meridiano)

Junto al excusado la mochila, la pistola y la sangre.

Un paramédico se da cuenta que el corazón aún late.

Presentaba una débil respiración.

Un agente de la PJE del grupo de homicidios se introduce a la finca.

Hoy inicia una Gran Función de ofertas regaladas.

Durante julio, el mes más regalado, te ofrecemos increíbles estrenos para toda la familia.

No te lo pierdas... va a estar ¡de película!

MEGA

Comercial mexicana
Una tienda muy nuestra

ia pasa golpeando cristianas para poder reunirse con la ban-
En fechas pasadas fue Gordo Torres quien le quitó la mitad la oreja, tras plantarle mordida de burro, a una joven que o sólo pasaba por la calle, todo con la intención de pasarse os días encarcelada en compañía de sus amigos y amigas, pero le duró mucho el gusto a Rossina.

Esta vez Rossina, joven de 21 años, originaria de Amapa ecina de Santiago Ixcuintla, golpeó brutalmente a Paula Sandoval anco en las afueras del Hospedaje San Jorge, ubicado por la ile Constitución número 70.

Y según dijo la agraviada la golpiza que recibió fue sin ndamentos. Al respecto nos enteramos de que Paula, de 28 os de edad, quien actualmente tiene su domicilio en el hospeje mencionado, ingresó al Instituto Mexicano del Seguro Sol presentando golpes contusos, escoriaciones en el codo, clas huellas de dientes en el dedo medio de la mano derecha, emás de rasguños profundos en la cara, todo esto a consencia de la feroz golpiza que le arrimó la temible jovencita ginaria de Amapa.

Tras los sucesos, Rossina, quien no corre luego de tirar la lrada, fue nuevamente internada en la cárcel pública pero emás esta vez la mandaron a la celda de castigo.

CABALLO LO DEJO MEDIO MUERTO!

r Alejandro García / MERIDIANO

Ixtlán del Río.- Con múltiples heridas y una fractura se cuentra grave un joven que el lunes por la mañana montara caballo en compañía de su primo y cuando el animal galopaél se cayó y se causó las lesiones.

Según informes proporcionados por la Policía Judicial del stado, se conoció que a la clínica del Seguro Social de Tepic, gresó gravemente lesionado, José Luis Ramírez García, de años de edad, quien es originario y vecino de Ixtlán del Río.

Sobre los hechos, familiares del lesionado manifestaron e el pasado lunes por la mañana, José y su primo se treparon in caballo y empezaron a pasearse por el campo.

Fue cuando el animal comenzó a galopar que, José se resló y cayó aparatosamente de cabeza y rodó varios metros para rminar lesionado y semi inconsciente.

Su propio primo rápidamente acudió a donde se enconaba tirado y malherido y solicitando ayuda lo trasladaron a la udad de Tepic para que fuera atendido de sus lesiones.

Se informó que el muchacho presentó múltiples escoriaciones n región frontal derecha, en mejilla, mentón, hombro y anteazo izquierdo, equimosis, edema en el ojo izquierdo y la más ave, una fractura en la línea media del cráneo que lo mantiee delicado de salud. Un agente del Ministerio Público fue el ue acudió al nosocomio para tomar conocimiento del caso mientras ue los médicos reportaron su estado como grave.

¡Enhorabuena!...

LA JUDICIAL AGARRO A UN RATERO!

or Salvador Díaz / MERIDIANO

Tepic.- Agentes de la Policía Judicial del Estado le echan el guante a un raterillo que momentos antes le arrancara l cuello una cadena de oro a una damita.

Los hechos se dieron como a las seis de la tarde del lunes terior en las imediaciones del Molino de Menchaca, cuando a jovencita de nombre Patricia Isiordia Gómez, de 17 años de ad, con domicilio la calle Preciliano Sánchez en el vecino podo de Xalisco, fué atracada sorpresivamente por un ratero lejero que la despojó de una cadena de oro.

De acuerdo a la denuncia de la agraviada, se conoció que nalandrín de los que abundan por nuestras calles, se acercó a a cuando iba caminando por la calle 12 de Octubre junto al genio El Molino. Dijo que el sujeto, a manera de despiste, le eguntó por alguna patrulla policiaca por que según él, quería portar el robo de su vehículo. Narró que de pronto el sujeto se acercó y de un tirón le arrebató una cadena de oro del tipo rsal que la muchacha llevaba en el cuello dándose a la huia por avenida Insurgentes.

La jovencita manifestó que rapidamente reaccionó y en npañía de su prima Veronica Isiordia y otra amiga de nome Jazmín, fueron en pos del malandrín.

Sin embargo, algo inusual ocurrió para fortuna de la agraviada; entes de la Policía Judicial del Estado, alertados por elgunos stigos de los hechos, habián interceptado y detenido al raterillo llejero que resultó ser Gregorio Gómez Naranjo, un sujeto que guramente cuenta con un largo historial delictivo.

CON 45 MIL EN RAGO!

* Martha Elena Ramírez Gómez dejó en el mostrador un bolso que llevaba miles de pesos y en un descuido dice que se lo desapareció una cliente

Por Alejandro García
MERIDIANO

Tepic.- Miles de pesos en efectivo se fueron con todo y una bolsa de la negociación denominada Rago ya que la socia de ese lugar, al llegar por la mañana, dejó el bolso con todo el dinero sobre el mostrador y después de atender a su primer cliente, se dio cuenta de que la bolsa con el dinero ya no estaba.

De acuerdo a los informes de la policía se conoció que el atraco lo reportó ante las autoridades, Martha Elena Ramírez Gómez, de 31 años de edad, quien dijo ser licenciada en derecho, y tener su domicilio en calle Lerdo número 234 de la zona centro.

La agraviada manifestó que es socia de la empresa Sociedad Mercantil Comercializadora "Rago" y que el robo ocurrió durante la mañana del pasado lunes, aproximadamente a las nueve de la mañana.

A esa hora, señala que llegó para abrir el negocio ubicado por la calle Durango número 128 norte y poco después llegó su tío José Arturo Gómez Larios quien trabaja allí también y abrió la puerta de acceso a ese lugar.

En cuanto abrieron el negocio, señala la agraviada que entró una señora la cual le pidió un ovillo de hilo color azul y cuando se volteó para atenderla, la clienta le dijo que mejor le diera una costura.

Para eso, Martha Elena había dejado un morral de tela sobre el mostrador que en su interior contenía 40 mil pesos en efectivo, una cartera de piel con 5 mil pesos y tres tarjetas de crédito.

La clienta se retiró del negocio y fue minutos después cuando la mujer se acordó de su bolso y al mirar hacia el mostrador, ya no estaba por lo que de inmediato miró a los alrededores sin poder encontrarlo.

Fue entonces que le dijo a su tío de la clienta que había llegado, sospechando de ella por lo que de inmediato salieron a buscarla y ya no la encontraron.

El robo lo reportaron a la policía, solicitando que se investigue.

¡ATRAPAN FEROZ ROBAESTEREOS!

Por Sergio Arcadia
MERIDIANO

Tepic.- Un sujeto que se identificó como José Luis Castro Ibáñez fue detenido por policías judiciales durante la madrugada de ayer martes.

Y su última víctima fue el odontólogo José Fernando Zepeda Casillas, de 38 años de edad, quien manifestó que el pasado domingo como a la una de la mañana estaba en un convivio por la avenida 12 de Octubre frente a la Prepa 1 y afuera estaba estacionado su carro Volkswagen sedán, modelo 1980, color amarillo, placas REL7836, y en un descuido dice que se percató que habían forzado una de las ventanillas y le robaron la carátura estereo y cuatro bocinas.

Además, le robaron diez casetes, unos lentes graduados, otros lentes Ray-ban originales, toda valuado en seis mil 500 pesos.

José Francisco y un compadre buscaron al ladronzuelo, pero no lo encontraron y fue hasta la mañana del mismo día que la Policía Judicial le indicó que habían detenido al que le robó en el interior de su automóvil.

Este pillo se encontraba en los separos de la PJE.

ROBAN LA AGROPECUARIA DE OCCIDENTE

Tepic.- Susana Vázquez Rentería reportó a la Policía Judicial el robo de la negociación Agropecuaria de Occidente localizada por avenida Insurgentes 128 oriente del Centro de la ciudad. La mujer de 53 años, manifestó que es la encargada del citado negocio dedicado a la venta artículos veterinarios y agropecuarios y que el domingo por la tarde llegó hasta ese local para llevar mercancía y se dio cuenta que los ladrones habían hecho de las suyas y le `esfumaron' mil 500 pesos en efectivo y una computadora valuado en aproximadamente cinco mil pesos.

Pidió a la policía que se investigue el ilícito.

PAPELERIA EL CONTADOR S.A. DE C.V.

15% de descuento en Artículos Escolares comprando a tiempo

La que si vende barato, siempre tenemos ofertas

Todo para: Contadores, oficina y el estudiante

Mayoreo y Menudeo

Servicio a Domicilio

Veracruz No. 58 Nte. Tel. 12-08-72 Fax 12-01-36 Tepic,Nay.

Sus últimos minutos de vida.

Sentada y recargada en la pared la encontraron agonizante.

El revólver calibre .38 especial frente al pie izquierdo.

Un ojeroso gringo resultó ladrón

¡GIGANTON HIZO DIABLURAS EN HOTEL SAN LUIS!

* Un tal Archie Ogans robó herramienta de la posada y armó tremendo escándalo en el inmueble de la avenida Juan Escutia

Por Sergio Arcadia
MERIDIANO

Tepic.- El administrador del hotel Posada San Luis denunció ante la policía a un sujeto identificado como Richie Ogans que robó y causó daños en ese inmueble localizado por la avenida Juan Escutia.

Jorge Saúl Casillas Leal, de 23 años, es el administrador de la posada ubicada por avenida Juan Escutia 334 de la zona Centro.

Y dijo a policías judiciales que hace quince días se presentó un sujeto que se identificó como Richie Ogans, de origen estadunidense, pero radicado en Culiacán, Sinaloa.

De acento sinaloense, el sujeto robusto, de aproximadamente 1.90 de estatura y tez morena clara le fue asignado desde entonces el cuerto número 130.

Parecía que era un cliente tranquilo, hasta la madrugada del domingo 21 de junio, en que se cree se le metió el demonio.

El velador del hotel, de nombre Sergio, le explicó a Jorge Saúl que como a las 03:00 horas de ese día, escuchó ruidos en la bodega y al asomarse a ver se parcató que era el estadunidense que actuaba como si anduviera drogado.

Este sustrajo parte de la herramienta que allí guardan, y al tratar de impedirlo, el enojado fortachón intentó agredirlo.

"Actuaba como un verdadero demonio", dijo el asustado empleado que optó por avisar a su patrón.

Minutos después, cuando el administrador arribó al hotel, se dieron cuenta que el mentado Richie se había robado un taladro, una caladora, un desarmador eléctrico marca Black & Decker, un par de bocinas Jensen.

Fue entonces que imaginando que también se había llevado la televisión que estaba en el cuarto, se dirigieron allá, en donde encontraron el aparato, pero también hallaron el cuarto en completo desorden y tres botellas de caguama vacías.

Finalmente, el quejoso manifestó a los policías que tomaron nota del caso, que el gringo trae el pelo corto, y por lo regular trae cachucha o gorra y presenta ojeras muy marcadas.

Les llovió plomo entre el monte

¡EMBOSCADA; DOS HERIDOS!

* Miguel Pérez y Rosendo Pérez resultaron lesionados luego de que fueran emboscados a bordo de una camioneta al circular por una brecha

Por Alejandro García
MERIDIANO

Rosamorada.- La libraron dos campesinos que fueron emboscados el pasado domingo por la madrugada ya que cuando circulaban por una brecha que conduce a Acaponeta, a bordo de una camioneta recibieron una lluvia de plomazos, resultando ambos lesionados.

LOS ROCIARON DE PLOMO

Del caso, la Policía Judicial del Estado informó que los hechos ocurrieron el lunes a eso de las 06:00 horas en una de las brechas que conducen a Acaponeta.

Se conoció que, Miguel Pérez Félix y Rosendo Pérez Carrillo, resultaron lesionados con varias heridas producidas por arma de fuego.

Ambos lesionados manifestaron que todo ocurrió cuando el lunes alrededor de las cinco de la mañana, salieron del poblado de Sanblacito de donde son vecinos, para ir a trabajar al campo al municipio de Acaponeta.

Abordaron una camioneta marca Ford, tipo pickup, color azul, con placas americanas y tomaron una de las brechas que los conduce a su lugar de trabajo.

Al transitar por la brecha que va de Sanblacito a Acaponeta, eran aproximadamente las seis de la mañana cuando, de entre el monte escucharon unas ráfagas e instantes después cayeron heridos.

Los disparos cesaron y ellos malheridos, en la misma camioneta se fueron hasta la clínica del Carmen para recibir atención médica ya que según se informó, Miguel, de 28 años de edad, había presentado una herida de bala en región de la clavícula izquierda con salida en la espalda del mismo lado, mientras que Rosendo de 39 años, presentaba dos heridas de las cuales no se dio a conocer en que parte del cuerpo.

Al nosocomio arribó el agente del Ministerio Público para tomar nota, así como agentes de las Policía Judicial del Estado para investigar sobre lo ocurrido.

Los lesionados manifestaron a la policía que ignoraban quien les disparó ya que dichos disparos salieron de en medio del monto y ellos como pudieron salieron de la brecha y llegaron hasta el hospital.

Finalmente, se conoció que la policía comenzó con las investigaciones para dar con el paradero de los agresores.

¡Ppsstt! ¿Problemas con su salud?

No se preocupe, en Centro Quirúrgico Tepic, su clínica Meridiano, la consulta le cuesta únicamente $10.00 presentando el cuón que aparece en esta sección.

¡TUNEL EN EL PENAL!

*** Ayer por la tarde, las autoridades del centro penitenciario habrían recibido un `pitazo' de la existencia de la construcción de un túnel**

Por Francisco Palomares
MERIDIANO

Tepic.- Durante la tarde de ayer, una docena de custodios del CERESO, algunos policías judiciales y el propio director del centro penitenciario Jesús Parra Altamirano estuvieron buscando un túnel en las calles que colindan con el penal.

Eran aproximadamente las 16:30 horas, cuando una máquina excavadora llegó hasta la calle Benito Juárez de la colonia Moctezuma y frente a la finca número 51 comenzó a cavar una zanja de aproximadamente ocho metros de profundidad a escasos metro y medio de la banqueta, al poniente del Cereso.

Allí, se encontraba el director del Penal, así como un jefe de custodios además de una docena del personal del mismo centro penitenciario y dos unidades de la Policía Judicial que habían sido solicitadas para apoyo.

Al ser abordado por el reportero, Jesús Parra Altamirano indicó que lo que buscaban era una fuga de agua, y posteriormente indicó que era algo de rutina. Como si destruir calles, fuera algún `hobby'.

El `operativo' duró aproximadamente dos horas y en ese lapso, la excavadora realizó una zanja de algunos dieciocho metros de longitud.

Durante ese tiempo, el paso estuvo cerrado a la circulación por la calle Benito Juárez, entre las calles Río Nilo y Manantial. Al ser abordados algunos de los vecinos, éstos indicaron desconocer lo que sucedía, e incluso señalaron que en los últimos días no habían visto nada sospechoso en esa zona.

Pero trascendió de manera extraoficial, que una llamada anónima habría confirmado un fuerte rumor entre la población, de una supuesta fuga masiva que se planeaba para esta semana, y por tal motivo, las autoridades del Centro de Rehabilitación Social "Venustiano Carranza" iniciaron con la excavación de la calle y posteriormente, entes de retirarse, echaron la tierra tapando la enorme zanja.

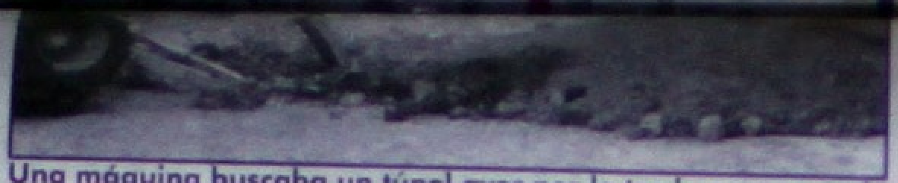
Una máquina buscaba un túnel ayer por la tarde a un costado del Cereso. (Fotos de FRANCISCO PALOMARES-Meridiano)

Buscaban un túnel.

Rascaron y no encontraron nada.

Al final ningún túnel encontraron.

El subdirector del Cereso y demás personal se presentaron.

La Policía Judicial llegó minutos después.

Una camioneta del Cereso en la calle que está a un costado.

El director del centro penitenciario estuvo supervisando.

Ningún rastro de túnel encontraba la máquina.

La zanja quedó profunda.

de la SAG, una tienda Conasupo y una casa-habitación

Por Alejandro García
MERIDIANO

Tepic.- Ante la Policía Municipal se presentó Tomás Alejandro López Cervantes, de 41 años de edad, para reportar el robo de un equipo de radio que esfumaron del vehículo que trae a cargo.

El agraviado, quien dijo ser ingeniero agrónomo, tener su domicilio en calle Manila número 47 de Ciudad del Valle y trabajar en la secretaría de agricultura y ganadería, manifestó que trae a su cargo una camioneta marca Chevrolet, modelo 1992, color roja, con placas de circulación PB06481.

En dicha unidad, porta un equipo con un radio marca Motorola con diez canales y el domingo por la tarde, a eso de las 14:00 horas, dejó la unidad estacionada a las afueras de su casa.

El mismo domingo, todavía a las nueve de la noche salió para verificar que estuviera bien cerrada la camioneta y el radio allí se encontraba aún.

El lunes, aproximadamente a las siete de la mañana cuando salía de su domicilio para ir a trabajar, se percató de que uno de los cristales de la camioneta estaba quebrado y al asomarse, notó que el radio con valor de 5 mil 570 peso ya no estaba.

SAQUEARON TIENDA CONASUPO

Tepic.- Otro de los robos fue reportado por parte de Norma Socorro Padilla Rojas, de 23 años de edad, quien dijo ser vecina del poblado de La Cantera, municipio de Tepic, lugar donde tiene una tienda rural Conasupo.

Dijo que el pasado domingo, a eso de las ocho de la noche cerró la tienda y que el lunes por la mañana cuando llegó para abrir de nuevo, se encontró con una desagradable sorpresa.

Se dio cuenta de que habían quitado una lámina de asbesto y que de el interior habían sacado despensa con valor de 3 mil 500 pesos por lo que dio aviso a la policía para que investigue.

Frente a la mirada de asustados niños... MALANDRIN CORRIO CON PUÑO DE JOYAS

Tepic.- Antonia Nuñez Hernández, de 32 años de edad, quien tiene su domicilio en la colonia Islas reportó a la policía el robo a su casa de donde desaparecieron montones de joyas de oro.

Señaló la agraviada que trabaja en limpieza de una mueblería y cuando regresaba de su trabajo a su casa, encontró a su menor hijo a las puertas de su domicilio.

El chamaco asustado le dijo había visto salir de su casa a un muchacho desconocido y que corriendo se había alejado.

Al entrar a la casa, se encontraron con que la vivienda estaba en completo desorden y luego de una revisión notó que le hacía falta más de 2 mil pesos en joyas, entre cadenas, anillos, esclavas, aretes.

¡ATRAPAN PUÑO DE ABIGEOS!

Por Alejandro García
MERIDIANO

Tecuala.- Cuatro sujetos que se dedicaban a robar vacas, fueron sorprendidos y atrapados por la Policía Judicial a quienes trasladaron de inmediato a la cárcel y quedaron bien encerrados.

De acuerdo a informes proporcionados por la misma corporación policiaca se conoció que el pasado lunes, agentes de la Policía Judicial del Estado detuvieron a cuatro sujetos como probables responsables del delito de abigeato.

Se informó que los detenidos fueron, Benito Nuñez Magdaleno, de 19 años de edad, quien es originario de Paso Hondo y vecino de Pozo de Higueras; Saúl Cisneros Rodríguez de 14 años de edad, originario de Tecuala y vecino de Higueras.

A la lista se anexaron, Narciso Gómez de la Rosa, de 35 años de edad, originario de El Recodo, municipio de Acaponeta y vecino de Pozo de Higueras, y Felipe Mosqueda Ramírez, de 27 años de edad, quien es originario y vecino de El Limón, municipio de Tecuala.

Estos cuatro sujetos fueron señalados por varios ganaderos de haberles robados innumerables animales, por lo que la policía los trasladó de inmediato a los separos de la cárcel pública donde quedaron a disposición del Ministerio Público como probables responsables del delito de abigeato.

Se pasearon por toda la zanja.

Durante más de dos horas estuvieron revisando la calle.

Personal del Cereso revisaba cada rincón.

MUCHACHA!

Por Alejandro García
MERIDIANO

Tepic.- Con varias heridas provocadas por mordedura de un endiablado canino, resultó María Dolores Torres cuando se encontraba trabajando en una tienda de deportes el animal la atacó y la dejó lesionada.

Del caso, la Policía Judicial del Estado informó que a la clínica del Seguro Social ingresó María Dolores Torres Arroyo, de 19 años de edad, quien es originaria de Apatzingan y vecina de Xalisco.

En cuanto a lo sucedido, la muchacha manifestó que los hechos ocurrieron el pasado lunes cuando se encontraba trabajando en la tienda de deportes "Lecheras".

Dice que cuando pasaba por el patio de la negociación, un tremendo perro la miró y se le fue encima y despavorida trató de correr pero el perro la mordió en varias ocasiones en todo el cuerpo.

Al ser atacada por el animal, la joven gritó solicitando ayuda y rápidamente salieron en su ayuda para trasladarla de inmediato al nosocomio ya mencionado donde fue atendida de mordeduras en pierna izquierda, tres heridas en el antebrazo del lado izquierdo y escoriaciones en diferentes partes del cuerpo.

Del caso, un agente del Ministerio Público fue para tomar nota.

Su Clínica Meridiano

Centro Quirúgico Tepic

León #82 Norte Teléfono 16-84-44 Tepic, Nayarit

Le ofrece, presentanto el cupón que aparece abajo consulta de Medicina General por sólo $10.00 (Diez Pesos)

Además ponemos a su disposición nuestras siguientes especialidades:

CIRUGIA DENTAL
NEUROLOGIA
TRAUMATOLOGIA
CIRUGIA GENERAL
CARDIOLOGIA
UROLOGIA
MEDICINA INTERNA
NEUROCIRUGIA
GINECOLOGIA
OTORRINOLARINGOLOGIA
RAYOS X
MEDICINA PEDIATRICA

HORARIO:
Lunes a Viernes: de 8:00 a 11:00 a.m. y de 4:00 a 6:00 p.m.
Sábados: De 8:00 a 11:00 a.m.

El Cupón de la Salud
Presente este cupón en Centro Quirúrgico Tepic,
y reciba consulta en Medicina General
pagando únicamente $10.00

Marca Registrada
Meridiano
55 Años siendo el mejor diario de la región
de Nayarit
Director : Guillermo Aguirre

Fotos en 1 hora
DACAREY
Nosotros recogemos y entregamos a domicilio
Zacatecas #19 Nte. Tepic, Nay
Tel. 12-01-39

...alacios
...ntes
...rero

...di atos a la
...ernse fueron
...CEN del PRI para
...elantar los
...ivisiones"

...nal del PRI, Mariano ... os aspirantes a la ... adelantar tiempos ni ... s de proselitismo, ... entre los militantes y

...: EN LA 7-A

Fuera máscaras:
Autoriza el PRI abierto proselitismo de aspirantes

• No sólo Félix Torres, sino el resto de los precandidatos a la guberntura pueden "expresar su ideología y planes de gobierno"m dice el presidente del tricolor en Nayarit

Por Oscar González Bonilla
MERIDIANO

Tepic.- No sólo Félix Torres Haro, a través de trípticos, sino todos los demás aspirantes a la candidatura del PRI para gobernador de Nayarit están autorizados por el partido a expresar su ideología y forma de gobernar en caso de ser el elegido.

El presidente del comité directivo estatal del tricolor, Filiberto Delgado Sandoval, alaba el hecho que todos los "suspirantes" lo hagan para que tanto los militantes como la ciudadanía en general conozca cómo piensan los aspirantes priístas a gobernador resolver los graves problemas que registra nuestra entidad.

LOCAL 4-A

PACTAN UAN Y EMPRESARIOS

UN FIRME COMPROMISO DE ESTABLECER espacios reales de vinculación entre la Universidad Autónoma de Nayarit (UAN) y el sector productivo, concretamente el empresarial, fincó el rector Francisco Javier Castellón Fonseca al reunirse con socios del Centro Empresarial de Nayarit (COPARMEX), que encabeza Vicente Romero Ruiz. (FOTOS: MERIDIANO/Archivo)

LOCAL 6-A

De Toño para Félix:
"Felicito al gordo querido"

* El empresario opositor elogia al alcalde de Tepic: "Es un nayarita con una propuesta y ganas de trabajar por el desarrollo de nuestro estado"
* Celebra Echevarría que Torres Haro haga proselitismo abierto, pues "ya se estaba quedando solo"

Por César Rodríguez
MERIDIANO

Tepic.- Antonio Echevarría Domínguez, posible candidato de oposición al Gobierno de Nayarit, festejó la decisión de José Félix Torres Haro, alcalde de Tepic y también aspirante a la candidatura, pero por el Partido Revolucionario Institucional, de "abrir" más sus actividades de proselitismo y dibujar, desde ahora, una auténtica propuesta de gobierno.

LOCAL 4-A

SAIN-ETIENNE, FRANCIA.- Entrenamiento de la selección mexicana de futbol, quien ayer recibió la visita del holandés Leo Benhakker, "para desearles suerte". Hoy a las 8 de la mañana (hora local) inicia el crucial partido en el que México se jugará el todo por el todo. (FOTO: MERIDIANO/Universal)

Acuerda OPEP histórica reducción de petróleo

* A esta decisión no se sumó México ante "la incapacidad de hacer mayores recortes a su exportación" de crudo

UNIVERSAL

México.- La Organización de Países Exportadores de Petróleo (OPEP) acordó hoy en Viena, Austria, realizar una nueva ronda de recortes a la producción de petróleo por un monto de un millón 380 mil barriles diarios.

NACIONAL 8-A

...enana
...a por la cola de Blas

... ado podría ocurrir que en nuestra ... el huracán "Blas", que serían lluvias ... representante de Protección Civil ... a.
... ón de la Comisión Nacional del ... a 600 kilómetros de las costas ... mañana, por tanto se calcula que no

Recomiendan el Centro Meteorológico Nacional, Comisión Nacional del Agua y el Centro de Huracanes de La Florida que se tomen previsiones en lugares que se hallan a 500 kilómetros del ojo del huracán, afortunadamente Nayarit se encuentra a 600 kilómetros, lo que quiere decir que tenemos "colchón" de 100 kilómetros, aproximadamente ,en línea recta.

Pueda afectar al terriotorio nayarita la banda nubosa y algunas precipitaciones pluviales, pero estas últimas serían benéficas, principalmente para la agricultura.

MAS EN LA 3-A

Cuarto lugar a nivel nacional
¿Dónde están los centenarios de Nayarit?

Por Maricarmen Núñez
MERIDIANO

Tepic.- La disminución de la tasa de natalidad, la baja en la de la de mortandad y la migración de la población, son las principales causas para que una región o un estado, registren mayor número de ancianos entre sus pobladores. Nayarit, ocupa el cuarto lugar en todo el país, según los estudios realizados recientemente por María Elena Aguilar Aldrete, investigadora de la Universidad de Guadalajara.

LOCAL 6-A

SENTRA GTS TÍPICO 98
NISSAN
TRANSMISIÓN MANUAL MOD. 1998
DE CONTADO 87,980
+ IMPUESTOS
AUTOMOTORES SIERRA S.A. De C.V.
TEPIC Insurgentes y Robles s/n
Tel. 14-81-82 y 14-81-77
ACAPONETA
Tel. 2-02-00

El mejor regalo para un poeta

Por Lorena E. Hernández
Especial para MERIDIANO

Nunca habrá mejor celebración para un poeta que leerlo. Hoy, uno de los grandes poetas contemporáneos de nuestro país, Alí Chumacero, será leído y revisitado en un homenaje que se le rendirá en la Fundación Alica, con motivo de sus ya próximos 80 años.

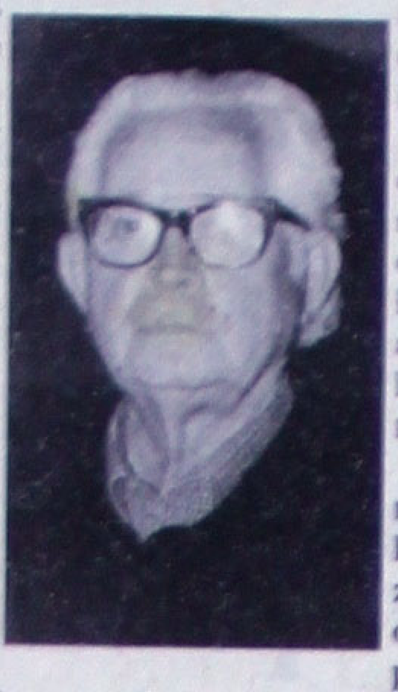

Ser poeta no es una profesión que se antoje práctica en estos tiempos finiseculares. Por ello es una oportunidad especial el poder acercarse a un hombre que se ha dedicado a escribir desde muy joven y que ha escrito algunos de los mejores poemas publicados en la segunda mitad de este siglo en nuestro país.

Chumacero ha sido de esos privilegiados que a pesar de haber nacido en la ultraprovincia -léase Acaponeta, en 1918- tuvo la osadía de salir de su pueblo y trascender las fronteras de Guadalajara -la capital cultural de occidente- para adentrase en el mundo de la ciudad de México donde habría de formar parte de un selecto grupo de intelectuales, heredero de los Contemporáneos, que forjó nuestra actualidad cultural.

Después de Amado Nervo, nuestro héroe literario se llama Alí. Con tan sólo tres libros de poesía, *Páramo de sueños*, *Imágenes desterradas* y *Palabras en reposo*, Chumacero se hizo de un sitio en las letras nacionales que nadie le arrebata. En 1938 publicó su *Poema de amorosa raíz*, con el cual las puertas se le abrieron al joven nayarita. En esa primera etapa, editó junto con José Luis Martínez, Leopoldo Zea y Jorge González Durán la revista literaria *Tierra Nueva*. Luego seguirían *Letras de México* y *El Hijo Pródigo*, amén de una fructífera carrera como editor, otra de sus actividades fundamentales en cuanto a difusión cultural se refiere.

De él, Carlos Monsiváis ha escrito, en su revisión de la poesía mexicana: «es el poeta por excelencia. A Chumacero no le ha interesado nunca repetir aciertos y soluciones, no cede a la moda; no se entrega al experimento gratuito».

Junto con sus compañeros de generación encuentra que los Contemporáneos tenían razón «en su idea del poema, que es objeto y no acto, fin y no medio», prosigue Monsiváis.

A su vez José Emilio Pacheco establece que el nayarita es a la poesía, lo que Juan Rulfo a la narrativa: «los dos escribieron por necesidad interior, no en aras de un deber impuesto desde fuera y enmudecieron una vez escritos, inmejorablemente bien escrito, lo que tenía que escribir», agrega.

Recientemente Chumacero ha dicho que su silencio poético estaba próximo a terminar. Y si bien su concreción poética es célebre, sus palabras siempre hacen falta. Hoy que de nueva cuenta Chumacero está entre nosotros el mejor homenaje que podemos rendirle con motivo de su cumpleaños y de su legado poético es leerle y nada más.

A FONDO

Claroscuros electorales IV: Tijuana

* El panismo tijuanense: nuevas formas para viejos vicios
* Los priístas: "Con menos de lo que está pasando en Tijuana hubiera caído Carrillo Olea..."

Por Juan Ruiz Healy
Especial para MERIDIANO

Tijuana.- Siguiendo por el recorrido que estamos realizando por el estado de Baja California, hoy abordaremos la competencia sin cuartel que se desarrolla en la multifacética ciudad de Tijuana.

Lejos ha quedado esa incipiente ciudad fronteriza llena de polvo y que formaba parte de un México clausurado... cerrado al comercio con el exterior, muy distante de las coordenadas que traza el mundo global; hoy Tijuana ha cambiado y su sociedad avanza a los tiempos y ritmos que marca la apertura económica. Sin embargo, nos volvemos a encontrar que los casi diez años de gobierno panista nos han respondido al anhelado cambio por el que la sociedad tijuanense se ha pronunciado en los últimos años.

Nuevas formas para los viejos vicios

Así es, ante los que hemos observado por nuestra estancia y múltiples charlas que hemos sostenido en esta ciudad, con miembros de los diferentes sectores (industriales, maquiladores, legisladores, etc.). Bien podríamos adelantar una de nuestras conclusiones: el PAN tardó diez años en reproducir y sofisticar lo vicios que al "viejo" PRI le costó crear en los setenta.

La corrupción, el abuso del poder público, la discrecionalidad de los gobernantes y el distanciamiento con los actores de la sociedad, es parte del "catálogo de viejos vicios" que hoy se reproducen sin ninguna restricción en el "joven gobierno" de HECTOR TERAN TERAN. "La gente sabía que hacían las cosas, pero sabía lo que se hacía, pero hoy se hacen peor; pero la gente no sabe que lo que -los panistas- están haciendo peor... mucho peor...". O bien, podría ser como comentan algunos priístas duros: "una mala parodia de lo que fueron los viejo vicios del PRI".

Asuntos turbios del panismo bajacaliforniano

Ante la prensa local "controlada" a la vieja usanza ("chayos", publicidad, etc.) por el panismo y ante una prensa nacional que poco a poco ha profundizado en los asuntos de la realidad política de México, los priístas tijuanenses hablan fuerte: "con menos de lo que está asando en Tijuana cae CARRILLO OLEA".

Baja California resulta sin duda muy distante, no obstante existan grandes similitudes con el gobierno de Mexicali en la forma cómo el panismo realiza, al decir de los diputados priístas, "sus negocios".

De acuerdo con los ordenamientos municipales, los fraccionamientos y parques industriales tienen que donar el 10 por ciento de los terrenos al ayuntamiento para áreas y jardines. Bueno,. pues ese panismo que se "rasga las vestiduras" en otras áreas de la política nacional en nombre de la legalidad y el estado de derecho, hoy en Tijuana ha vendido esos terrenos propiedad del estado y resultado de múltiples donaciones sin la autorización del Congreso.

Esto es, el gobierno que preside el panista JOSE GUADALUPE OSUNA MILLAN ha vendido terrenos propiedad del estado a sus amigos preferidos como el panista RAFAEL CARRILLO BARRON, pasándose por el "arco del triunfo" al Congreso Local. Y no sólo eso, hoy existen denuncias de panistas que han quedado estupefactos con lo que está sucediendo en su estado; denuncias que les ha hecho llegar a los mismos priístas.

Sí, leyó bien, a los mismos priístas se les hicieron llegar documentos que señalan como "KIKO" VEGA, hoy candidato del PAN a la presidencia municipal de Tijuana.

Zonas populares), se "autovendió" una cantidad escandalosa de terrenos a nombre de sus hermanos JOSE y ENRIQUE.

En el recuerdo quedaron las marchas, las huelgas de hambre de resistencia civil, que por lo menos de esto los panistas llevaban a cabo en los "buenos" tiempos de su vida como oposición. Hoy las cosas han cambiado, son gobierno y la veleidad del poder los ha hecho su presa. Mañana continuaremos con la incursión de A Fondo a tierras de Tijuana.

LA PREGUNTA DEL DIA

¿Será verdad...

... que el nombre de RICARDO FLORES MAGON, uno de los precursores del periodismo más crítico y revolucionario que ha existido el país, está a punto de ser proscrito por el ayuntamiento de Tijuana de toda escuela, avenida o edificio público del municipio?

Meridiano
Director General
DR. DAVID ALFARO
Coordinación General Editorial: Antonio Tello
MERIDIANO PUERTO VALLARTA Director: MOISES MADARIAGA Morelos 800 esquina con Pipila Tels: 3 29 75, 3 29 76 Pto. Vallarta, Jalisco. e mail: meridian@pvnet.com.mx
MERIDIANO DE LA COSTA Angel Salas Bernaldez Jiménez 70, Santiago Ixc., Nay. e mail: lacosta@meridiano.com.mx
MERIDIANO DE IXTLÁN DEL RIO Martín Sánchez Hidalgo 54 Pte. Ixtlán del Río., Nay. e mail: ixtlan@meridiano.com.mx
MERIDIANO de NAYARIT Director: GUILLERMO AGUIRRE Oficinas generales: Zapata 73 Pte. Tepic, Nayarit. Tels. 12 01 45, 16 37 18, 16 72 88, 12 94 18 y 12 66 30 e mail: meridiano@meridiano.com.mx
MERIDIANO GUADALAJARA, Jalisco. Gerente de plaza: JORGE ORGANISTA. Av. Chapultepec Sur 130 C Tel. (3) 615 66 84. Publicación periodica autorizada. Registro de SEPOMEX Número 10881 12389 001. Caracteristicas 12 1252 70. Certificado de Licitud de Titulo 3378. Certificado de Licitud de Contenido 2863. Titulo reservado por la SEP 1587 93. Sistema Internacional de Publicaciones Seriadas CODIGO ISSN 0128 509. Registro COPARMEX 153. Registro CANACINTRA 3240. Registro ANIERM 6029 93. Los colaboradores que firmen sus escritos son responsables del contenido de los mismos. No hay obligación de devolver originales aunque no se publiquen. Todos los fondos y correspondencia a este periódico deben ser dirigidos al Director General en el domicilio que aparece al margen. MERIDIANO es una Marca Registrada (MR). Se edita totalmente con sistemas computarizados y tiene distribución regional en el estado de Nayarit, y Puerto Vallarta, Jalisco. Representación Comercial en el DF: Rodrigo Lemus SA de CV. Londres 239 Col. Juarez, C.P. 6600 Mex. D.F. Ejemplares diarios en el Distrito Federal: La Torre de Papel, Club de Periodistas de México, Filomeno Mata 6 A México D.F. Centro Historico. Producido, Editado y distribuido por la Cía. Editorial Alpesor S. de R.L. Oficinas Generales, Redacción y Talleres: Emiliano Zapata No. 71 y 73 Poniente, C.P. 63000. Apartado Postal 65, Tepic, Nayarit. México.

PULSO POLÍTICO

Por Francisco Cárdenas Cruz
Especial para MERIDIANO

* PRI: surge corriente interna de opinión
* Ibarra, García Ramírez, Echeverría, Cué
* Evitar su debacle en el 2000, el propósito

Por Francisco Cárdenas Cruz
Especial para MERIDIANO

Decenas por ahora, que pueden llegar a ser, y pronto, centenas y quizá miles de militantes, avanzan en la integración de una corriente interna de opinión en el seno del Partido Revolucionario Institucional para lograr el estricto cumplimiento de los Estatutos que lo lleve a una real democratización en procesos internos en los que sus candidatos a puestos de elección popular en todos los niveles sean elegidos por las bases y se ponga fin, de una vez por todas, al "dedazo", y a convertirlo en una organización de vanguardia que reasuma sus principios originales y reasuma las demandas de la mayoría de mexicanos.

No será, según lo que ha trascendido, una simple "corriente crítica": se buscará sacudir la estructura tricolor desde sus bases para fortalecerla y evitar un descalabro electoral en el 2000 que lo lleve a la pérdida de la Presidencia de la República y a que la oposición que hoy, junta, hace mayoría en la Cámara de Diputados, no llegue a predominar también en el Senado y el Congreso de la Unión quede bajo el dominio absoluto de aquélla.

Tampoco se trata de un puñado de priístas que pretenda ir en pos de cargos públicos o electorales sino de militantes destacados que los desempeñaron en el pasado inmediato y mediato y aún en el presente y que hoy están preocupados de que más allá de una real o supuesta "sana distancia" o de un real o supuesto fin del "dedazo", se resisten a que su partido siga siendo conducido desde la cúpula presidencial y en espera de que otro tecnócrata emerja de pronto como candidato al cargo de mayor responsabilidad en el país.

El grupo original que ha venido sosteniendo diversas reuniones, habrá de fijar su posición en un documento que dará a conocer en breve, en el que dejará claro que o el PRI se renueva, vigoriza, democratiza internamente y avanza desde ahora, o sus adversarios del PAN o del PRD, como lo anticipan, les arrebatarán el mando del país.

Figuran en él, por ahora, ex secretarios x subsecretarios, un ex gobernador, ex embajadores, ex diputados y ex senadores y una ministra de la Suprema Corte de Justicia que fue secretaria general del PRI, a los que otros priístas de similar nivel les han ofrecido sumarse en esta corriente interna de opinión, prevista en los Estatutos de su partido, y que seguramente, ante el malestar que prevalece entre un sin fin de militantes, habrá de crecer y extenderse a todo el país.

David Ibarra Muñoz, ex secretario de Hacienda y por mucho tiempo representante de la Comisión Económica para América Latina, la Cepal, y uno de los economista s más serios, respetados y respetables de México, que fuera presidenciable en 1981; Sergio García Ramírez, ex secretario del Trabajo, ex procurador general de la República, ex presidente del Tribunal Superior Agrario, ex subsecretario de Gobernación, reconocido jurista y presidenciable también en 1987 y Rodolfo Echeverría Ruiz, ex embajador de México en España y Cuba, ex subsecretario de Gobernación y del Trabajo, ex líder nacional juvenil del PRI, ex diputado federal y ex oficial mayor de su partido en tiempos de don Jesús Reyes Heroles, figuran en ese grupo.

También: Alejandro Cervantes Delga-
do, ex gobernad
federal y ex sena
Corte y ex secreta
vo nacional; Vic
federal guerrere
sido varias veces
su partido y hoy
Nacional de Hono
ex subsecretario
de Programación
Rodríguez, ex dip
subsecretario de
general del desap
Bátiz, ex diputado
Basave, ex dipu
Fundación Colos
Iturriaga, ex em
Secretaría de R
Rangel Gaspar, e
por Zacatecas, e
grante de la dirige
Ezcurdia, periodis
República" y Tri
federal, ex subse
delegado general

Son los pri
los únicos ni los
integran esa corrie
surgido al interi
profundizar en un
dernización del m
fortalecido a las e

Varios act
diputados y sena
partidistas y legis
del país que han
sumárseles, ofrec
muchos otros mil
es manifiesta por l
"los dirigentes na
presente, esperand
sea ordenado des
sexenio- seguram

Sin más re
provenientes de l
militantes; ante la
tés nacionales y e
del gobierno fede
sensibilidad y un
principios básicos
lación electoral qu
derecha e izquierd
de cederlo todo an
en San Lázaro, aq
el malestar es ma
grupo de destacad
lucha interna para
debacle electoral
ante el desinterés
política y partido
nan.

Dos artícul
son apoyo fundam
litantes: el 3 y el 5
ese partido está
plural y democrát
integran sus secto
lar y por "ciudada
mente o agrupad
mientos y corrien
segundo que en s
establecen la "libe
ta al interior del p
respeto a sus in
partido" y la de "s
y de hacer propue
documentos bási
vos del mismo.

De esto y

En un inte
tosa caída de los p
petróleo que ag
varios países, pro
representantes d
OPEP acordaron
producción en 2
rios, a partir del
que con el compr
Arabia Saudita y
mo, aquélla ascen
anuncio, el Gobi
beneplácito por
unión y expres
ción concertada d
traduzca en un
mercados petrol

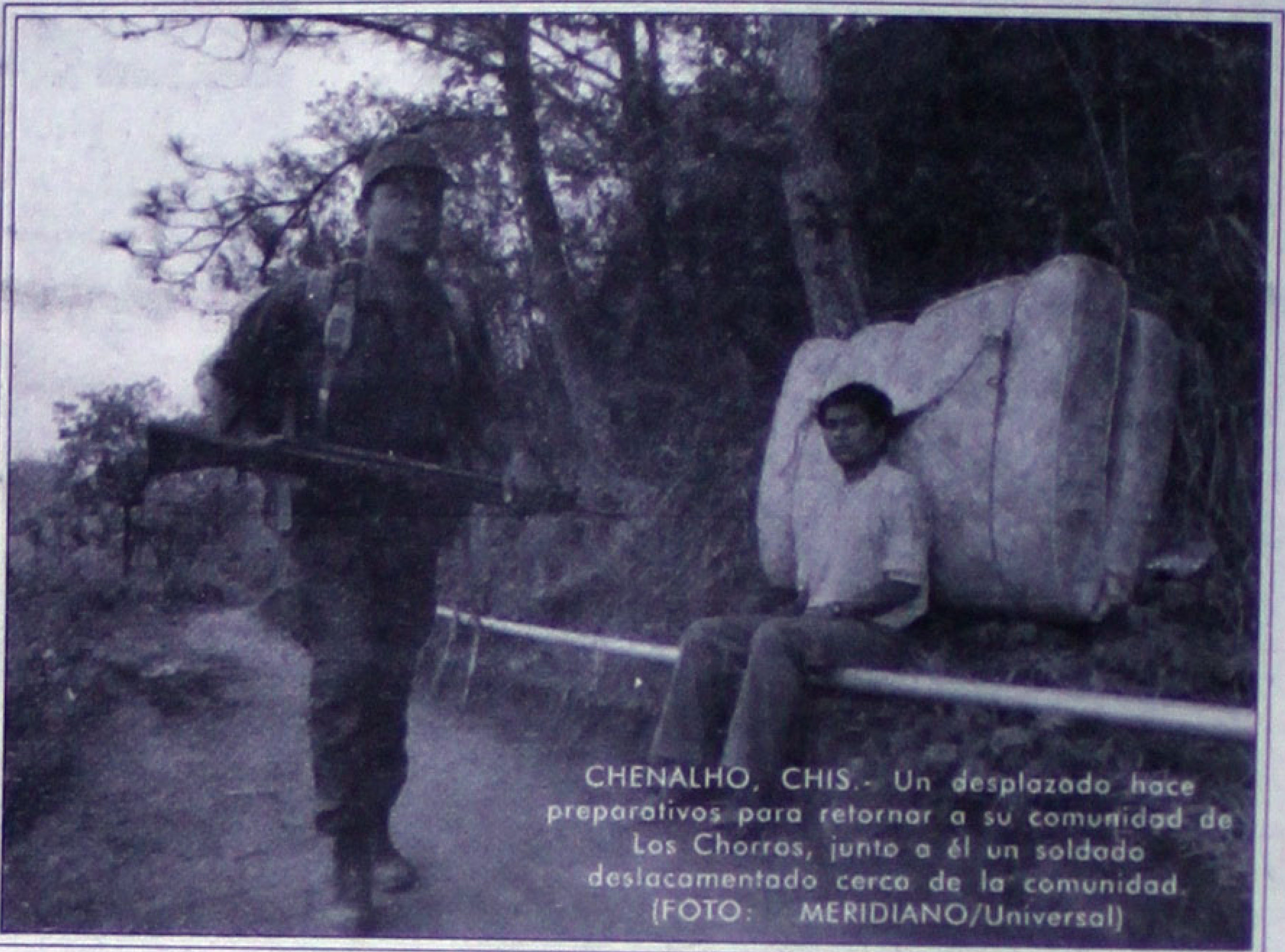

CHENALHO, CHIS.- Un desplazado hace preparativos para retornar a su comunidad de Los Chorros, junto a él un soldado deslacamentado cerca de la comunidad. (FOTO: MERIDIANO/Universal)

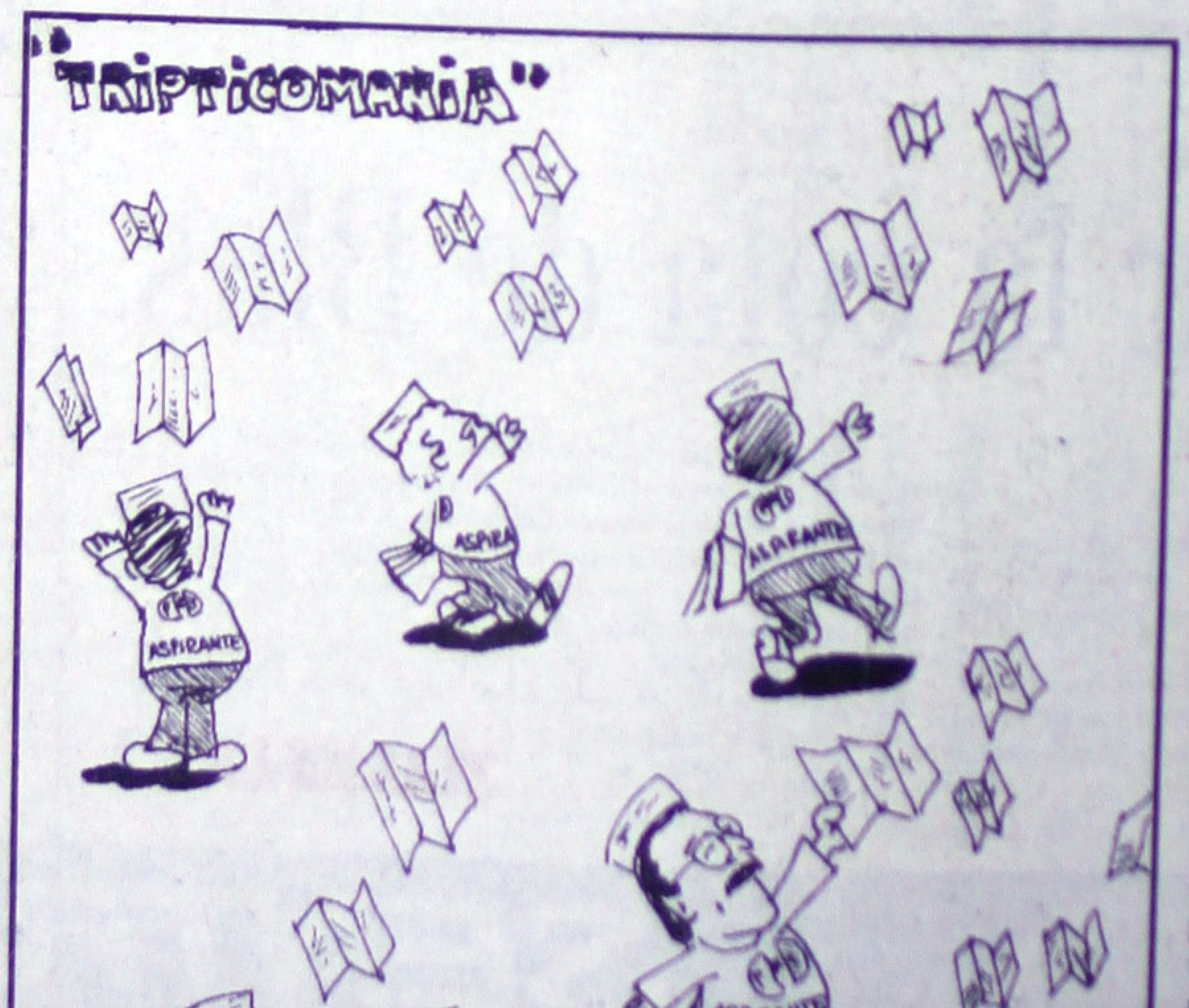

...nana

...por la cola de Blas

...ado podría ocurrir que ...cias el huracán "Blas", ...metros, estimó el repre- ...ayarit, Jesús Guerrero

...de la Comisión Nacio- ...rá a 600 kilómetros de ...ente semana, por tanto

...teorológico Nacional, ...entro de Huracanes de ...en lugares que se hallan

Federal de Electricidad, y que no se acerquen.

Si durante la lluvia las personas andan en el campo, se les pide que se bajen de los caballos, pero no se resguarden bajo un árbol ni toquen los lienzos de alambre porque son transmisores de electricidad y podría sobrevenir un rayo. Se les recomienda también que tengan mucho cuidado al cruzar arroyos o ríos porque pueden ser sorprendidos por una creciente.

MAREJADAS MUY ALTAS

También podrían presentarse marejadas altas en las costas nayaritas, razón por la que a los pescadores se les pide que estén muy atentos a los boletines que expide la zona Naval Militar, la capitanía del puerto de San Blas y que sus radios los sintonicen en donde pudieran recibir informaciones de tipo meteorológico para que no sean sorprendidos en altamar. La misma recomendación se hace a los pilotos de aeronaves, es decir que estén en constante comunicación con la torre de control para que les informen la exacta ubicación del huracán o que dirección lleva.

ANTES QUE SE PRESENTE LA TEMPORADA DE LLUVIAS el ayuntamiento de Tepic puso en marcha un programa de saneamiento de alcantarillas para evitar inundaciones en las calles de la capital. Al mismo tiempo las autoridades correspondientes hacen un llamado a la ciudadanía para limpiar azoteas y bajantes

El funcionario destacó que es poco común que iniciado el huracán haya alcanzado el nivel 3, lo que representa vientos de 185 kilómetros con rachas de 225 kilómetros. Lo normal de un huracán es el nivel 1. Actualmente "Blas" se encuentra entre las costas de Guerrero y Michoacán. Tiene movimiento de translación de 30 kilómetros por hora.

TEMPERATURAS HISTORICAS

Guerrero Bautista aseguró que en esta ciudad se han registrado, en los últimos días, temperaturas históricas de hasta 38 grados centígrados. Según el reporte de la Comisión Nacional del Agua hace entre 10 y 12 años que no se registraban temperaturas tan altas. Asegura que el sobrecalentamiento del planeta es consecuencia del fenómeno meteorológico conocido como "El Niño".

...án, afortunada- ...ómetros, lo que ...de 100 kilóme- ...a.

...ayarita la banda ...pluviales, pero ...cipalmente para

...ad es que las azoteas y ...caso de que algún árbol ...e alta tensión, de inme- ...cción Civil o Comisión

...n

...miento de Tepic ...precauciones

...Tepic a través de su ...a un avance signficativo ...de emergencia para la ...an zonas de alto riesgo, ...contingencia.

...el director de protección ...Roberto Ortega Lozano, ...areas que ya se ejecutan, ...enaje pluvial, además de ...en partes bajas y puntos

...etario del ayuntamiento.

José Luis López Ramírez, el director de protección civil del gobierno del estado, Jesús Bautista Guerrero, presentó el plan estatal de emergencia para la temporada de lluvias y ciclones tropicales, el documento fue ampliamente explicado a agrupaciones de socorro, el cuerpo de bomberos, CNA, el ejército mexicano, entre otros, quienes fincaron en forma conjunta el compromiso de participar en las acciones que emprenda el ayuntamiento de Tepic.

El trabajo de orientación a la ciudadanía, consistirá en la distribución de trípticos que contendrán, una amplia información sobre el temporal de lluvias y eventualidades climatológicas, que hacer en caso de emergencia, a donde acudir para recibir ayuda entre otros muchos aspectos que más que alarma se pretende concienticen a la sociedad.

...irector de Protección Civil del Estado, presentó este miércoles el plan estatal ...da de lluvias y ciclones tropicales, los detalles del documentos fueron expuestos ...po de bomberos, elementos del Ejército y grupos afines reunidos en la sala de

...a a embarcaciones

...de Protección Civil a través de este medio informa a las embarcaciones que se ...stas del estado de Nayarit, que existe la presencia del huracán "Blas" categoría tres ...rachas de 222 Km/H., frente a las costas del pacífico occidental aproximadamente a ...de Mita Nay, quien está produciendo olas de 3 a 4 metros, arriba de lo normal, sobre ...de 500 metros a partir del centro del huracán por lo que se recomienda se mantenga ...reportes meteorológicos para en caso de peligro puedan tomar las medidas pertinentes

MERIDIANO

SERVICIOS DE EDUCACIÓN PÚBLICA DEL ESTADO DE NAYARIT

GOBIERNO DEL

DEPARTAMENTO DE RECURSOS MATERIALES Y SERVICIOS
LICITACIÓN PÚBLICA NACIONAL

En observancia a la Constitución Política de los Estados Unidos Mexicanos en su artículo 134, y de conformidad con la Ley de Adquisiciones y Obras Públicas, se convoca a los interesados en participar en la(s) licitación(es) de carácter nacional para la contratación de MOBILIARIO ESCOLAR Y EQUIPO DE OFICINA; MATERIAL DE MANTENIMIENTO PREVENTIVO; PAPELERIA, MATERIAL DE OFICINA E IMPRESION; EQUIPO DE COMPUTO Y ACCESORIOS Y MATERIAL DIDACTICO DE EDUCACION

No. de licitación	Costo de las bases	Fecha límite para adquirir bases	Junta de Aclaraciones	Presentación de proposiciones y apertura técnica	Acto de apertura económica
47101001-001-98	$500 Costo en compraNET $300	08/07/1998	08/07/1998 11:00 horas	16/07/1998 11:00 horas	16/07/1998 11:00 horas

Partida	Clave CABMS	Descripción	Cantidad	Unidad de medida
1	I450225008	Sillas de paleta	11,351	pieza
2	I450400314	Silla	2,800	pieza
3	I450400228	Mesa	803	pieza
4	I450400228	Mesa	1,400	pieza
5	I450400314	Silla	1,004	pieza

No. de licitación	Costo de las bases	Fecha límite para adquirir bases	Junta de aclaraciones	Presentación de proposiciones y apertura técnica	Acto de apertura económica
47101001-002-98	$500 Costo en compraNET: $300	09/07/1998	09/07/1998 11:00 horas	17/07/1998 11:00 horas	17/07/1998 11:00 horas

Partida	Clave CABMS	Descripción	Cantidad	Unidad de medida
1	C720200012	Alambre recocido	400	Kilo
2	C720200016	Alambrón	700	Kilo
3	0000000000	Armex	200	Tramos
4	0000000000	Armex	200	Tramos
5	C720800002	Cal	2,000	Saco

No. de licitación	Costo de las bases	Fecha límite para adquirir bases	Junta de aclaraciones	Presentación de proposiciones y apertura técnica	Acto de apertura económica
47101001-003-98	$500 Costo en CompraNET: $300	10/07/1998	10/07/1998 11:00 horas	20/07/1998 11:00 horas	20/07/1998 11:00 horas

Partida	Clave CABMS	Descripción	Cantidad	Unidad de medida
1	C360000002	Acetato transparencias serográficas	2,050	caja
2	0000000000	Adaptador para máquina	75	pieza
3	0000000000	Aro	50	caja
4	0000000000	Aro	50	caja
5	C210000066	Espiral plástico	300	pieza

No. de licitación	Costo de las bases	Fecha límite para adquirir bases	Junta de aclaraciones	Presentación de proposiciones y apertura técnica	Acto de apertura económica
47101001-004-98	$500 Costo en compraNET $300	13/07/1998	13/07/1998 11:00 horas	21/07/1998 11:00 horas	21/07/1998 11:00 horas

Partida	Clave CABMS	Descripción	Cantidad	Unidad de medida
1	I180000064	Micro-computadora	200	Pza
2	0000000000	Regulador	200	Pza
3	I180000034	Impresora	200	Pza
4	I180000162	Impresora lasser	20	Pza
5	I180000038	Impresora de matriz de impacto	25	Pza

No. de licitación	Costo de las bases	Fecha límite para adquirir bases	Junta de aclaraciones	Presentación de proposiciones y apertura técnica	Acto de apertura económica
47101001-005-98	$500 Costo en compraNET $300	14/07/1998	14/07/1998 11:00 horas	22/07/1998 11:00 horas	22/07/1998 11:00 horas

Partida	ClaveCABMS	Descripción	Cantidad	Unidad de medida
1	C210000088	Material didáctico y pedagógico	722	Pza.
2	C210000088	Material didáctico y pedagógico I	722	Pza.
3	C210000088	Material didáctico y pedagógico I	722	Pza.
4	C210000088	Material didáctico y pedagógico I	722	Pza.
5	C210000088	Material didáctico y pedagógico I	722	Pza.

INFORMACION COMUN A ESTAS LICITACIONES

Las juntas de aclaraciones y actos de presentación de proposiciones técnicas y apertura económica se efectuarán en la Sala de Juntas de los Servicios de Educación Pública, ubicada en Avs. Del Parque y la Cultura, Fraccionamiento Ciudad del Valle, Tepic, Nayarit.

*Las bases de la licitación se encuentran disponibles para consulta y venta en internet: http://compranete.gob.mx. o bien en Av. Del Parque y la Cultura, Fraccionamiento Ciudad del Valle, C.P. 63157, Tepic, Nayarit, de 8:00 a 13:30 horas.

*La forma de pago es:En convocante.Con cheque certificado o de caja a nombre de la Secretaria de Finanzas de Gobierno del estado de Nayarit, o a la cuenta número 1543-1 del Banco Inverlat, S.A. Plaza Tepic, Nayarit, también por INTERNET.

*El idioma en que deberán presentarse las proposiciones será:Español.

*La moneda en que deberán cotizarse las proposiciones será:Peso Mexicano.

*El lugar de entrega será:Según bases.

*Las condiciones de pago serán:Según bases.

Tepic, Nayarit 25 de junio de 1998

PROFR. NEFTALI CASTILLON VALENCIA

DIRECTOR GENERAL DE LOS SERVICIOS DE EDUCACION PUBLICA DEL ESTADO DE NAYARIT

Rúbrica

Fuera máscaras:

Autoriza el PRI abierto proselitismo de aspirantes

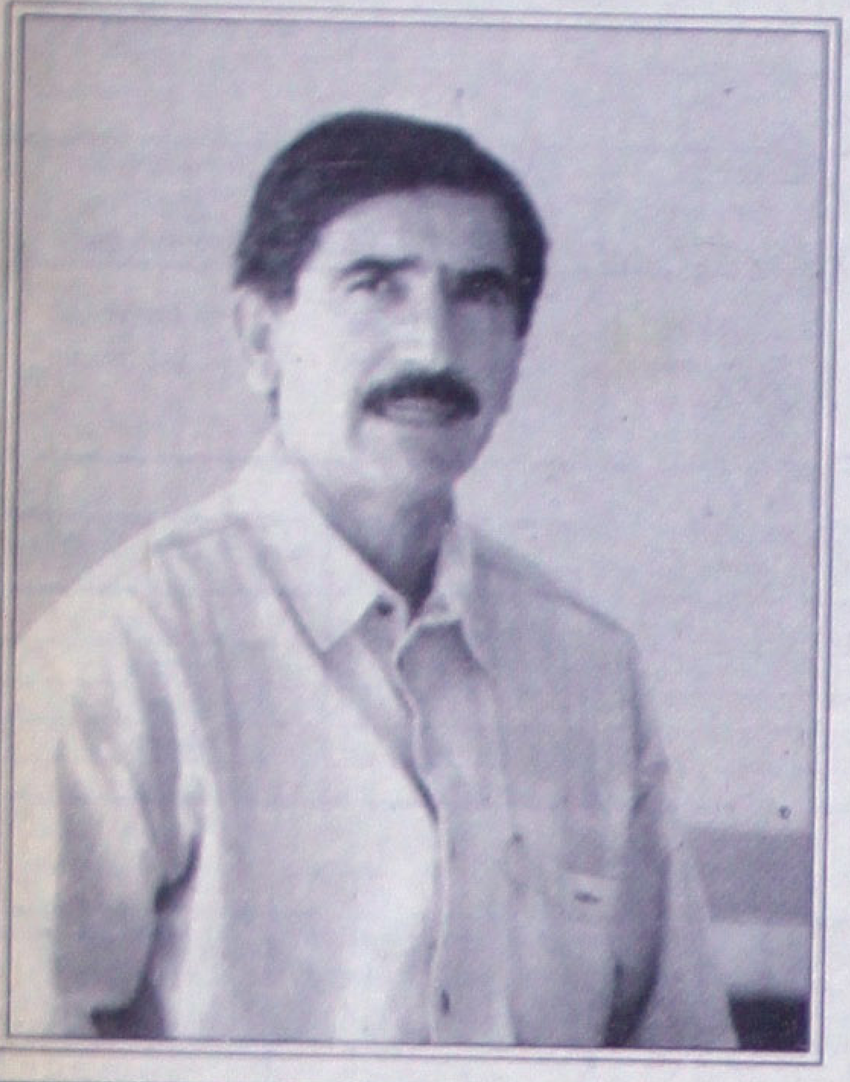

* LOS ASPIRANTES PUEDEN EXPRESAR SU IDEOLOGIA y planes de gobierno, declaró ayer Filiberto Delgado Sandoval, presidente estatal del PRI.

Foto MERIDIANO/ Archivo

* No sólo Félix Torres, sino el resto de los precandidatos a la guberntura pueden "expresar su ideología y planes de gobierno" dice el presidente del tricolor en Nayarit

Por Oscar González Bonilla
MERIDIANO

Tepic.- No sólo Félix Torres Haro, a través de trípticos, sino todos los demás aspirantes a la candidatura del PRI para gobernador de Nayarit están autorizados por el partido a expresar su ideología y forma de gobernar en caso de ser el elegido.

El presidente del comité directivo estatal del tricolor, Filiberto Delgado Sandoval, alaba el hecho que todos los "suspirantes" lo hagan para que tanto los militantes como la ciudadanía en general conozca cómo piensan los aspirantes priístas a gobernador resolver los graves problemas que registra nuestra entidad.

El PRI incluso tiene el firme propósito de compilar todas las opiniones captadas por los aspirantes en sus recorridos políticos y reuniones con la militancia que sirvan de base para la elaboración de la plataforma electoral.

-¿Pueden entonces los aspirantes crear imagen política con base a sus posibilidades económicas?.

-Toda la promoción que se haga ahorita no tiene ninguna ventaja sobre nadie. La promoción a veces, cuando es muy intensa, pues llega a desmerecer; la promoción debe ser de impacto y en su momento, pero el trabajo político y social debe ser permanente. Las promociones con intensidad en radio, prensa o televisión, resultan a veces negativas. Félix Torres Haro no se promociona como aspirante a gobernador, sino sus actividades obligatorias como presidente municipal de Tepic.

Este miércoles, Filiberto Delgado Sandoval sostuvo una prolongada reunión con la mayoría de los presidentes de los comités municipales del PRI en la sede del comité directivo estatal de esta ciudad.

Informó que llegaron al acuerdo de establecer el calendario de reuniones donde estará presente el directivo estatal para tomar protesta a las dirigencias de comités seccionales que han sido renovados o ratificadas. Inicia en Tecuala el 5 de julio.

De Toño para Félix:

"Felicito al gordo querido"

* El empresario opositor elogia al alcalde de Tepic: "Es un nayarita con una propuesta y ganas de trabajar por el desarrollo de nuestro estado"
* Celebra Echevarría que Torres Haro haga proselitismo abierto, pues "ya se estaba quedando solo"

Por César Rodríguez
MERIDIANO

Tepic.- Antonio Echevarría Domínguez, posible candidato de oposición al Gobierno de Nayarit, festejó la decisión de José Félix Torres Haro, alcalde de Tepic y también aspirante a la candidatura, pero por el Partido Revolucionario Institucional, de "abrir" más sus actividades de proselitismo y dibujar, desde ahora, una auténtica propuesta de gobierno. "Me da mucho gusto, lo felicito al gordo querido por esta decisión, porque me estaba dejando solo y le estaba sacando mucha ventaja", expresó el empresario.

Aclaró que no considera a Félix Torres como un adversario político, "yo no tengo adversarios, ni enemigos, es un nayarita con una propuesta y ganas de trabajar por el desarrollo de nuestro estado". Dijo no conocer aún con precisión el proyecto de gobierno propuesto por Torres Haro en un tríptico, "lo leí de pasadita por lo que publicaste, pero no lo conozco a fondo, no sé si sería un plan de gobierno o simplemente líneas de acción".

Toño Echevarría comentó que la participación, más directa y pública, de Félix Torres Haro mejora las expectativas políticas, "es una oferta más, que viene a dar competitividad a la lucha electoral y ofrece otra alternativa a los nayaritas, bienvenida para mí".

ME ESTABA DEJANDO SOLO, declaró el aspirante a gobernar el estado, Antonio Echevarría Domínguez, con respecto a la labor iniciada por José Félix Torres Haro quien busca ponerse a la cabeza de los precandidatos priístas a la gubernatura de Nayarit. Foto MERIDIANO/Archivo

SECRETARIA DE AGRICULTURA, GANADERIA Y DESARROLLO RURAL
AVENIDA INSURGENTES NUMERO 1050 ORIENTE, COLONIA MENCHACA, TEPIC, NAYARIT.

AVISO DE FALLO DE LICITACION

1.- SAGAR-NAY-S-01-98 MANTENIMIENTO Y LIMPIEZA DEL EDIFICIO CON PULIDO DE PISOS Y LAVADO DE CORTINAS. EMPRESA GANADORA LYMA FAB SERVICIO UNICO Y PROFESIONAL DE LA LIMPIEZA EN NAYARIT., DOMICILIO URES No. 104 SUR TEPIC, NAYARIT PROPUESTA $ 120,280.00 MAS I.V.A. DEL ANEXO 1 DEL 26 DE FEBRERO DE 1998.

2.- SAGAR-NAY-A-02-98 ADQUISICION DE MATERIAL DE OFICINA PARA USARSE EN LAS AREAS DE LA DELEGACION Y DISTRITOS. CENTRAL DISTRIBUIDORA FEGO S.A. DE C.V. UBICADA EN LA CALLE ABASOLO No. 187 PTE. TEPIC, NAY. $ 50,399.10 MAS I.V.A. MARTHA CHAVEZ VELAZCO Y/O PAPELERIA MARCHAVEL UBICADA EN CALLE MORELOS No. 796 PTE. TEPIC, NAY. $ 113,059.73 MAS I.V.A. PRODUCTOS PARA CONSUMO EMPRESARIAL S. A. DE C. V. UBICADA EN CALLE PRESIDENTE No. 19 COL. PORTALES MEXICO D.F. $ 4,124.00 MAS I.V.A. DEL ANEXO 1 DEL 10 DE MARZO DE 1998.

3.- SAGAR-NAY-A-03-98 ADQUISICIONES DE MATERIAL DE COMPUTO PARA USARSE EN LAS AREAS DE LA DELEGACION Y DISTRITOS. PRODUCTOS PARA CONSUMO EMPRESARIAL S. A. DE C. V. UBICADA EN CALLE PRESIDENTE No. 19 COL. PORTALES MEXICO D.F. $ 47,221.00 MAS I.V.A. EQUIPO DE OFICINA G.B. S.A. DE C.V. UBICADA EN AV. ALLENDE No. 88 PTE. TEPIC, NAY. $ 41,898.00 MAS I.V.A. DEL ANEXO 1 DEL 10 DE MARZO DE 1998.

4.- SAGAR-NAY-A-04-98 ADQUISICIONES DE REFACCIONES Y LLANTAS PARA USARSE EN LOS VEHICULOS DE LAS AREAS DE LA DELEGACION Y DISTRITOS, REFACCIONES Y PARTES DE TEPIC, S.A. DE C.V. UBICADA EN AV. INSURGENTES No. 124 OTE. TEPIC, NAY. $ 22,120.00 MAS I.V.A. CENTRO LLANTERO DEL NAYAR S.A. DE C.V. UBICADA EN AV. AV. REY NAYAR No. 73-A COL. BUROCRATAS, TEPIC, NAY. $ 40.,126.00 MAS I.V.A. PRODUCTOS PARA CONSUMO EMPRESARIAL S.A. DE C.V. UBICADA EN CALLE ORESUDEBTE No. 19 COL. PORTALES MEXICO D.F. $ 52,865.00 MAS I.V.A. DEL ANEXO 1 DEL 12 DE MARZO DE 1998.

TEPIC, NAYARIT, A 4 DE JUNIO DE 1998.
ATENTAMENTE
EL DELEGADO ESTATAL
LIC. ROBERTO TIRADO ALMADA
RUBRICA

Félix le gana al tiempo: Ag

* Implica algunos riesgos y lleva
posibilidad de ser el blanco de mu
la lideresa del Sutsem y simpatiza
* "Los otros aspirantes también se
se dieron las circunstancias y no
ponerse a trabajar"

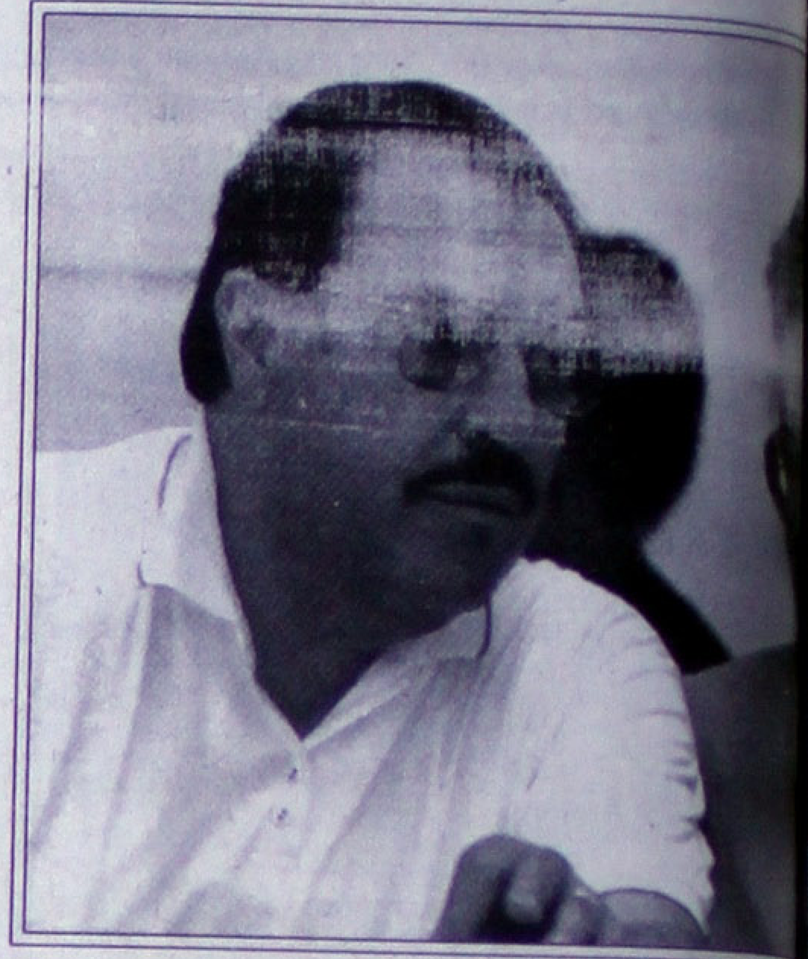

MÁS VALE CORRER EL RIESGO a esperar a que otros
Galicia Jiménez, lideresa del SUTSEM en reconocimien
Félix Torres Haro, alcalde de Tepic y aspirante a la gu
MERIDIANO/Archivo

Por César Rodríguez
MERIDIANO

Tepic.- Las campañas internas para lograr una candidatura no tienen tiempos, el estado es muy grande y se tiene que trabajar, desde ahora, si la intención es llegar a todos los rincones, llevando una propuesta clara, que no sea la copia burda de las intenciones de otros aspirantes.

Asentó Agueda Galicia Jiménez, secretaria general del Sindicato Unico de Trabajadores al Servicio del Estado y los Municipios

Con miras a las elecciones

PT con "prospectos" para Santiago

* Los nombres de los posibles candidatos no serán revelados por el momento, afirma Pablo Estrada

Por Oscar González Bonilla
MERIDIANO

Tepic.- El Partido del Trabajo tiene perfiladas algunas personas para la candidatura a presidente municipal de Santiago Ixcuintla, "pero nos queremos reservar los nombres, porque son elementos de la sociedad civil y estamos en diálogo con ellos", dijo Pablo Estrada Sánchez, integrante de la dirigencia estatal del PT.

EL PARTIDO DEL TRABAJO busca en la Sociedad Civil su candidato para presidente municipal de Santiago Ixcuintla, Pablo Estrada Sánchez, integrante de la dirigencia estatal del PT afirma que pronto se dará a conocer quién es el elegido. Foto MERIDIANO/Archivo

Nos interesa, dijo, jalar personas que pertenecen a otras expresiones democráticas. Hay interés de participar en el próximo proceso electoral por parte de personas de la sociedad civil, con lo cual podríamos lograr el objetivo trazado durante muchos años.

Afirmó que otra línea de acción es lograr consenso con las demás fuerzas democráticas opositoras para, a través de la coalición, lanzar un candidato de unidad para la presidencia municipal.

Pablo Estrada indicó que el PRI no tiene fuerza real en el municipio. Señaló que en el proceso electoral pasado al PRI le ayudó mucho la compra de votos. Tuvo suficiente dinero para comprar los votos necesarios para ganar en el municipio.

Enseguida aseguró que el problema del PRI en Santiago es que no tiene liderazgos. No hay un liderazgo fuerte, consistente, que pudiera integrar a todos los sectores. Hay grupos representados por el cacique Fernando Ocheda Salas, otro que tiene como cabecilla a Lucas Vallarta Chan y uno más que maneja el actual presidente del PRI municipal, entre otros. Ellos mismos se hacen trizas por las candidaturas, lo cual lógicamente los va a debilitar, llegarán desgastados al proceso electoral.

CANDIDATOS A DIPUTADOS

Sin embargo, con base a la perspectiva política, según apreciación de Estrada Sánchez, los candidatos del Partido del Trabajo para diputados en los distritos electorales del municipio de Santiago Ixcuintla serán: Doctor José García López, Alejandro Contreras, Ramón Sandoval e Isaías González. Este último tiene gran interés de volver a participar.

VALLARTA CHAN, EL MAS DEBIL

Al entrevistado se le preguntó si el diputado Lucas Vallarta Chan sería un poderoso candidato del PRI para presidente municipal.

Pablo Estrada dijo que no. Sería el candidato más vulnerable, el más débil.

Y más por el trabajo que ha desarrollado Vallarta Chan en la Cámara de Diputados. "Es servil, al mande usted del Ejecutivo estatal, es el portavoz. No realiza ahí un trabajo honesto y responsable, sino de comparsa del Gobierno del Estado. Y lo santiaguenses lo saben, entonces no van a permitir que una persona como Lucas pueda ocupar el cargo tan importante de presidente municipal".

El escenario político del Partido del Trabajo para Santiago Ixcuintla es optimista. En el próximo proceso electoral dice que enfrentarán a un PRI muy debilitado, mientras que la oposición llegará fortalecida. "Hoy sí en Santiago el PRI va a sufrir un revés en todos los espacios de elección popular. Lograremos un triunfo contundente", vaticinó Pablo Estrada.

ṕez Romero

ı sí cumple con la ıtividad del ramo 33

Martín Sánchez
DIANO DE IXTLAN

Ixtlán del Río.- El se- io del ayuntamiento de del Río, negó rotunda- las declaraciones del r de la Coordinación al de Seguridad Pública P), en el sentido de que no de los ayuntamien- ayaritas está cumplien- on las disposiciones mpladas en el decreto que fue publicado en el dico oficial el 6 de mayo resente año, referente al oversial ramo 33 para el fortalecimiento de las finanzas municipales y la seguridad pública.

Respaldó su aseveración en contra de Amado López Romero, al explicar que el ayuntamiento de Ixtlán del Río desde el pasado mes de marzo quedó liberado totalmente de su deuda, como así lo demostró con en el acta de cabildo número 16 de fecha 6 de marzo del presente año, razón por la que al no tener adeudos pendientes de las administraciones que les antecedieron, los 160 mil pesos que reciben mensualmente, son asignados íntegramente al rubro de la seguridad pública.

Posiblemente se haya caído en una involuntaria generalización por parte de López Romero, comentó el entrevistado, pues afirmó, el ayuntamiento de Ixtlán ha contado siempre con la aprobación del Consejo Estatal de Seguridad Pública, mismo que ha validado las propuestas de aplicación de los multicitados recursos federales del ramo 33. En el mismo orden de ideas, Juan Cavazos hizo referencia a que desde principios del presente año, les fue solicitado un amplio expediente técnico y una serie de trámites burocráticos para dar "cumplimiento estricto" a una petición de 5 patrullas, que les serían entregadas como apoyo al renglón de seguridad pública a través del coordinador estatal; sin embargo, expresó que hasta el momento continúan en espera de los mencionadas unidades, situación que los obligó a tomar la decisión de adquirir por su cuenta vehículos para la policía municipal.

Gira del gobernador

Rosamorada a punto de la cobertura total en salud

MERIDIANO

Rosamorada.- En compañía del alcalde Abad Cervantes Zurita, el gobernador Rigoberto Ochoa Zaragoza realizó ayer una gira de trabajo por el municipio de Rosamorada, donde inauguró una clínica, obras de electrificación y para el riego agrícola, así como dos tanques de agua elevados y la rehabilitación de un jardín de niños.

Con la clínica inaugurada en la localidad de la Boquita prácticamente se logra la total cobertura de instalaciones de salud en Rosamorada, pues ya sólo falta construir una en

Rosarito para que toda la población del municipio disponga de un centro de atención de ese tipo a cuando mucho una hora de camino.

Previo al corte de listón inaugural de la mencionada clínica, en la cual se ejercieron 710 mil 500 pesos, el gobernador exhortó a la comunidad de la Boquita a que contribuyan a preservar en buenas condiciones la mencionada obra y a mejorar su entorno, además de garantizar el abasto de medicamentos. Para el efecto recomendó que se determinen cuotas de recuperación que aunque pequeñas eduquen al pueblo en una nueva cultura de solidaridad y participación en su propio beneficio. La gira de ayer miércoles dio inicio en la localidad de San Vicente, donde el presidente del comisariado ejidal, Rafael Prado López, dio la bienvenida al mandatario y a su equipo de trabajo compuesto por funcionarios estatales y federales, además de solicitar apoyo para la realización de más obras en beneficio de la comunidad. Acto seguido, se hizo entrega de una máquina de escribir para el jardín de niños "Francisco I. Madero".

Posteriormente, en las colonias Lázaro Cárdenas y El Bordo de San Vicente se inauguraron sendas obras de ampliación de redes eléctricas, para las cuales se colocaron 40 y 13 postes, con inversiones de 380 mil y 123 mil 500 pesos, respectivamente, de los cuales los beneficiarios cooperaron con el 20 por ciento.

MAS OBRAS PARA COMUNIDADES DE ROSAMORADA, fueron inauguradas por el gobernador Rigoberto Ochoa Zaragoza este miércoles acompañado del alcalde Abad Cervantes; habitantes de las comunidades de San Vicente, La Boquita, Los Medina, Pimientillo y Vicente Guerrero ahora cuentan con los beneficios sociales en educación, salud y dotación de servicios. La suma total de la erogación asciende a cerca de los tres millones de pesos.

;tatal es el responsable del Ramo 33

tinados a pecíficos vigilados

ır de la Secretaría de la ɔtraloría, Salvador ıez Castillo, quien explicue contrariamente a lo se pensaba y que era os propios ayuntamiendispondrían de dichos rsos, el ramo 33 está puesto de 5 fondos diıtes pero todos distrios expresamente por los ernos estatales.

El funcionario, explie estos rubros, corresponden a los Servicios Educativos y está en manos del gobierno estatal al 100 por ciento y SEPEN maneja los recursos; el segundo, corresponde a la Secretaría de Salud de Nayarit y los recursos se manejan por el mismo mecanismo.

Dijo además, que el fondo tres, corresponde a la Infraestructura Social Municipal se maneja directamente por los ayuntamientos y el cuarto corresponde a Fortalecimiento Municipal que de acuerdo a la Ley de Egresos de la Federación, es para el pago de deuda pública y gastos de seguridad pública de los municipios de manera prioritaria y el fondo quinto son aportaciones diversas donde se contemplan desayunos escolares y otras instituciones. Iñiguez Castillo, explicó que la peculiaridad de estos fondos, "es que son manejados por el estado conforme a una normatividad establecida en los mismos y la federación de reserva solamente la facultad de vigilar que estos recursos no se desvíen a otros propósitos".

"Fuera de esto -indicó-, el estado ya emitió un decreto que da la normatividad de esta priorización de los ramos 3 y 4 pero esto significa que la Contraloría deberá continuar trabajando en diversos ordenamientos jurídicos como son la Ley de Adquisiciones y Obra Pública, la Ley de Planeación, el Presupuesto de Ingresos y Egresos y la normatividad complementaria que nos lleve a la mejor operación de estos recursos".

Finalmente, Iñiguez Castillo aseveró que todo esto, "nos obliga a que el manejo de estos fondos entren al programa denominado COMPRANET y que se refiere a que todas las compras que se hacen con estos recursos aparezcan en INTERNET, cosa que ya hace la SEPEN. Además, estos recursos ya están radicados y hay una programación mensual para su aplicación".

’ier Cossío sólo para hacerse notar

Pública que lo declarado ıañas" que ıa posición ıs eleccines

Dirección de Seguridad ar González Olivos, las ón policiaca se dedica de anía, no es otra cosa que vier Cossío Mayorquín í la posibilidad de colarse

desconoce plenamente s volantes donde se les acusa de amenazas, el entrevistado indicó que "esos, son señalamientos falsos ya que la ciudadanía se le convocó a una marcha a la que nadie asistió más que tres".

También, se le inquirió sobre el por qué se dan este tipo de ataques a lo que respondió que "esto, es por los cambios políticos me imagino, presiones políticas bien definidas, pero nosotros seguiremos trabajando y haciendo valer el reglamento de buen gobierno".

De las acusaciones en el sentido de que el subprocurador de Justicia, Arturo Alvarez era quien daba "línea" para el manejo de la seguridad en este ayuntamiento, González Olivos indicó que "mis respetos para el licenciado Chávez, pero mi jefe es el presidente municipal de Acaponeta". Para finalizar, el entrevistado aseveró: "lo que puedo decir, es que Cossío Mayorquín, está implementando "mañas" negativas para lograr un puesto, aunque creo que él debería ponerse a trabajar con el pueblo para poder lograr algo, yo me dedico a la cuestión policiaca y en cuestión política no me meto".

ıderas

ıarretera "detonador definitivo"

ılcalde reciente r de SCT

que realizó por Nayarit, s y Transportes, Carlos usiasmado" por todo lo o de Bahía de Banderas, Juan Ramón Cervantes

ciudad capital, el alcalores como autoridades era de cuatro carriles, para el desarrollo y el

ahía de Banderas, lo que ıra para que se "puedan desarrollar los espacios y cambios para desahogar las vías de comunicación en beneficio de los lugareños y de los visitantes nacionales y extranjeros".

Expresó que una vez que esté terminada la carretera de cuatro carriles que cruza por su municipio, los proyectos que no se habían podido realizar, finalmente se desarrollarán mejor dentro de un ordenamiento que se encuentra reglamentado.

Juan Ramón Cervantes, añadió que a los extremos de la autopista, se podrán aprovechar los terrenos, sobretodo, en los lugares como Mezcales y Bucerías, donde la carretera será de ocho carriles, "porque se tendrá acceso para entrar y salir y los pasos peatonales que son muy importantes".

Agregó que en un futuro no muy lejano existirán en Bahía de Banderas mejores inversiones de personas que no han visto la infraestructura que se dará.

Concluyó que también se inicia en su municipio una gran construcción de condominios por parte de un grupo de empresarios mexicanos, "y también se iniciará la construcción del hotel Velas, que está junto al club de playa en Nuevo Vallarta".

Pactan UAN y empresarios

* En puerta una real vinculación entre el sector productivo y la universidad nayarita
* Asiste el rector Javier Castellón a la reunión mensual de Coparmex

Por César Rodríguez
MERIDIANO

Tepic.- Un firme compromiso de establecer espacios reales de vinculación entre la Universidad Autónoma de Nayarit (UAN) y el sector productivo, concretamente el empresarial, fincó el rector Francisco Javier Castellón Fonseca al reunirse con socios del Centro Empresarial de Nayarit (COPARMEX).

La propuesta busca abrir un canal permanente de comunicación para conocer y atender, en la medida de lo posible, las necesidades de la iniciativa privada respecto a la capacitación y la generación de profesionales.

"Nos interesa conocer sus opiniones sobre los planes de estudios en nuestras licenciaturas, eso nos permitirá centrarnos en una realidad que a veces desconocemos o no tenemos muy clara: la realidad del mercado de trabajo", dijo Castellón Fonseca.

A la reunión mensual de socios, como es ya una sana costumbre, asistieron más de 50 empresarios, entre ellos el ex-priísta Antonio Echevarría Domínguez, y Jorge Naya Vidal, presidente de la Junta Coordinadora Empresarial de Nayarit.

Luego de dar la bienvenida a los invitados especiales, Vicente Romero Ruiz, presidente de la COPARMEX en Nayarit, rindió un breve informe sobre las actividades realizadas por la dirigencia empresarial en el último mes.

Habló también de las prioridades de este organismo durante el segundo semestre del año.

Señaló que el principal reto es consolidar las acciones que se han iniciado, entre ellas la vinculación empresarial con el sector educativo, para lo que se nombró a Esteban González Garza como enlace en estas nuevas relaciones.

Romero Ruiz mencionó parte de las expectativas del sector privado y destacó la importancia del Centro Regional para la Competitividad Empresarial (CRECE) y la ventanilla única de la Secretaría de Planeación y Desarrollo del Gobierno de Nayarit.

Reiteró la necesidad de vincular más al sector privado con el educativo, pues destacó que existen áreas de la producción que carecen de personal calificado, mientras que existen otras totalmente saturadas y siguen egresando profesionistas para éstas.

En respuesta, Francisco Javier Castellón precisó que la Universidad Autónoma de Nayarit tiene un proyecto para crear nuevas opciones profesionales, similares a las que ofrecen las universidades tecnológicas en otras entidades.

"Esas opciones, que se llaman técnicas superiores, se estudian después de la preparatoria con una duración de dos o tres años y forman profesionales en una rama muy específica de la producción o del conocimiento, pero que además son válidas para continuar estudios de licenciatura", explicó.

Agregó que otro de los propósitos principales de la UAN es fomentar entre sus egresados la creación de nuevas empresas, proyectos viables que pueden desarrollarse con el apoyo de los empresarios de experiencia.

Al final, Vicente Romero Ruiz destacó la trascendencia del programa de trabajo del nuevo rector de la UAN, con una visión que no se había presentado, por lo que confió en el sano desarrollo de los sectores educativo y empresarial.

Por falta de quipo adecuado

Socorristashacen milagros

Por Lenin Salvador Guardado
MERIDIANO

Tepic.- Con el escaso equipo con el que cuentan los socorristas de la Cruz Roja en Nayarit, "prácticamente se hacen milagros", dijo el Jefe de Paramédicos, Enedino Alaniz Reyes, al ser entrevistado en conocido hotel de la ciudad en donde se llevó a cabo el acto de celebración por el día del socorrista.

El también subcomandante general de la Cruz Roja de Tepic, al ser entrevistado señaló que todos los socorristas se encontraban muy contentos por haber cumplido un año más en ese ámbito, pero en lo personal él porque ayer cumplió 30 años en el oficio de rescatar vidas.

Dijo que casi no se les reconoce el trabajo que realizan, pero que a los socorristas no les hace falta porque su labor "es totalmente altruista, es decir, el dar todo sin pedir nada a cambio".

Señaló que a pesar de que a los socorristas les faltan muchísimas cosas para realizar mejor su trabajo, la Delegación que dirige José Luis Bejar Fonseca, los ha apoyado bastante, como lo son las llamadas "Quijadas de la vida, que es un equipo muy sofisticado y necesario para rescatar una víctima de un siniestro o de una volcadura".

"Nos hacen falta --agregó-- algunas cosas, algunos equipos para las unidades, pero poco a poco, gracias al apoyo de la señora Chelo, del licenciado Bejar Fonseca y la comunidad en general que nos han apoyado, vamos saliendo adelante".

Mencionó que aunque tienen muchas limitantes los paramédicos "hacemos lo posible por rescatar a las personas con vida y ayudarlas en su desgracia". Actualmente y debido a la falta de equipo, los socorristas en cada operativo o servicio de auxilio se coordinan con las corporaciones policíacas, bomberos y hasta militares para que así sea más fácil el trabajo a desarrollar.

El Jefe de los "salva-vidas", dio a conocer que aproximadamente en todo el estado existen cerca de 80 socorristas, pero que cada día son más e ingresan más jóvenes, por lo que se realizan cursos de capacitación en las instalaciones de la institución que representan.

Patrones cumplieron con el reparto de utilidades

Por Lenin Salvador Guardado
MERIDIANO

Tepic.- Sólo dos demandas se han presentado en la Procuraduría de la Defensa del Trabajo, con respecto al pago correspondiente de utilidades, declaró la titular de la dependencia, Victoria del Hoyo Rentería.

Añadió que los reclamos son pocos, por lo que las empresas seguramente sí cumplieron con ese derecho de los trabajadores, sin embargo, en próximos días en la dependencia se espera que acudan más empleados a realizar las denuncias correspondientes, "porque el plazo para pagar las utilidades venció el pasado 31 de mayo".

"Estamos en un período de espera para que las empresas que no hayan cumplido, y seguramente los trabajadores vendrán a hacer su reclamo", agregó.

Explicó que la dependencia a su cargo, lo que hace en ese tipo de casos, es primeramente es tratar de conciliar entre ambas partes; en segundo lugar, asesorarlos, y en un tercero, pedir información por escrito a la Secretaría de Hacienda y Crédito Público para que desmienta o corrobore la versión de que no existieron utilidades en el pasado año. Asentó que en caso de que las empresas no quieran darles sus utilidades a los trabajadores, "se presenta formal demanda para que en la vía de exigencia legal, pueda cumplirse ese derecho".

Por mencionar una de las dos empresas que están demandadas por no dar las utilidades es la operadora de valores "Panamericana", mencionó Victoria del Hoyo.

De la otra empresa, dijo, que está turnada en el departamento de trabajo como primer paso, "y en caso de que ahí no haya ningún arreglo, seguramente nos lo pasarán a la procuraduría".

Afirmó que las dos demandas presentadas, son "mínimas", y que se espera que se resuelvan por conciliación.

Concluyó al decir que por el momento, se encuentran atentos a los reclamos que los trabajadores, para brindarles el asesoramiento y buscar "dentro del ámbito conciliador los problemas que se presenten", por lo que los trabajadores que sientan que sus derechos son violados, deben de acudir ante la Procuraduría para solucionar legalmente los problemas.

Cuarto lugar a nivel nacional

¿Dónde están los centenarios de Nayarit?

Por Maricarmen Núñez
MERIDIANO

Tepic.- La disminución de la tasa de natalidad, la baja en la de la de mortandad y la migración de la población, son las principales causas para que una región o un estado, registren mayor número de ancianos entre sus pobladores. Nayarit, ocupa el cuarto lugar en todo el país, según los estudios realizados recientemente por María Elena Aguilar Aldrete, investigadora de la Universidad de Guadalajara.

Bajo el tema "Vejez, jubilación, longevidad y enfermedades mentales del adulto", se presentó en la Fundación Alica, el pasado fin de semana la estudiosa en el campo de la gerentología -estudios de la vejez-, quien de entrada preguntó a los asistentes ¿qué estamos haciendo con la basta experiencia de los ancianos? ¿es justo que se queden en sus casas a cuidar nietos?

"El envejecimiento, un proceso lento e irreversible se debe llevar a cabo con orgullo y dignidad. No debe ser motivo de satisfacción reconocer que han crecido las espectativas de vida de los mexicanos hayan crecido en 1990 a los 70 años en relación con la tasa de los 50 años que se registraban en 1950. Es preciso buscar una mejor calidad de vida para ellos", señaló la conferencista a nivel internacional en países como Escocia, España y México.

La coautora de investigaciones en torno a temas relacionados con la vejez, explicó la importancia de los factores biológicos y los hábitos alimenticios, entrenamiento aeróbico y un buen ambiente, pueden traer como consecuencia una larga vida satisfactoria plena de actividad social.

En Tepic existen 14,420 personas mayores de sesenta años, correspondiendo el 50 por ciento al sexo femenino y la otra mitad al sexo masculino.

Le siguen los municipios de Santiago Ixcuintla, Compostela y Amatlán de Cañas, San Pedro Lagunillas, Ixtlán del Río, Acaponeta y Tuxpan sucesivamente con el mayor número de ancianos; en tanto que los centenarios -personas que rebasan los 100 años, se ubican en Acaponeta, Amatlán de Cañas, Rosamorada, Santiago Ixcuintla y Tepic, informó Aguilar Aldrete, quien aseguró que la calidad y estilo de vida no dependen del gobierno ni de los servicios médicos, sino del anciano mismo

."De ahí la importancia de que sean ellos los mas informados, luego la población joven y adulta que debe procurar una nueva cultura de la vejez", concluyó.

CRECE EL NUMERO DE SENECTOS EN LA ENTIDAD, según las estadísticas Nayarit ocupa el cuarto lugar en el país en mayor número de ancianos y la pregunta es ¿Qué estamos con su experiencia?

Fotos MERIDIANO/ Archivo

Para abati

En práct novedoso educativo

* Utiliza los m de estímulo-pr

Por Bayardo Vidal
MERIDIANO

Tepic,- Un innova cha entre los esfuerzos q tivo, está poniendo en pr la Educación de Adultos

Lo anterior fue hec de la Coordinación Gene ción, cuyo titular lo es Fruto de la experiencia trabajo en el campo de la el de la alfabetización, el del Delegado, Ingeniero J

EL ANALFABETISMO SER el moderno programa conocer al coordinad Antonio Pérez Peña, el delegado del Instituto de Adultos, Jesús MERIDIANO/Archivo

a la conclusión de que es educativa, los principios sada en estímulos por res

De esta manera, a pa asesores como los técnicos de su compensación base, examen aprobado por los por aquellos que logren pa

Por otra parte, el mis de la tecnología computariza los exámenes como para el se refiere a pagos del perso

Actualmente, de acu por personal del INEA, en 357,416 personas adultas qu Básica, a los cuales se tiene mil más que anualmente inc betas funcionales. En esta co normal de enseñanza, el reza se terminaría, de acuerdo con el nuevo plan se prevé que, se lograría en tan solo 7 año

En lo que respecta a P en lograr que todos los nayari el nuevo plan, se espera que

Y finalmente en Secu sistema normal, 71años para todos la habrían estudiado. A eso se lograría en 17 años. pudiera pensarse, ya no es encuentra el índice mayor presentarse en las áreas urba no alfabetizados y de los que la secundaria va en aumento.

Por ello el INEA, bajo la poniendo en práctica la nue educativa, de la que todavía es una novedad a nivel nacion con el acuerdo del Gobierno General del mismo Instituto, llamarse piloto, por las evalua para ver la posibilidad de po entidades federativas.

La vejez en

* Después de los 30 años, neuronas diarias
* A partir de los 30 años, el 1% de capacidad física - vida sana-
* En general, el hombre tiene que en la mujer se presenta
* El entrenamiento aeróbic condiciones de salud en 15
* La máxima edad registrada una francesa que acaba de morir a los 12
* Nayarit, 4o. lugar a nivel
* En Tepic hay registradas 14, edad.

…mera etapa

…gran escala …na antisida

…ieron la vacuna del Sida, … grupo se le administró un …os serán supervisados para … de efectividad del suero

…eba a gran escala de la primera vacuna contra el …irida (Sida) comenzó ayer en más de 30 ciudades

…on en centros designados de ciudades como Nueva … Los Angeles, entre otras, para recibir las dosis de …r ese mal.

…ala es el último paso necesario en el proceso de … autorizada por la Agencia de Alimentos y Drogas … de ser puesta a disposición del público.

…cibió la vacuna del Sida, mientras que a otra se le …os serán supervisados para registrar el nivel de

… los laboratorios VaxGen, fabricantes de la vacuna, … veteranos activistas en la lucha contra el Sida.

…e efectuará por espacio de tres años, tiene como …ctivo para prevenir el contagio con el Virus de …e provoca el Sida.

… de la población considerados como los de más alto …osexuales, los usuarios de drogas intravenosas, así … el mal o tienen el virus que lo provoca.

…ico de profesión, fue el primero en el país en recibir …enfermos de Sida en la ciudad de Filadelfia.

…nsa en la que explicó que la devastación provocada …e primera mano en su práctica médica, fue lo que ….

…néticas de las capas externas del virus que provoca …unológico para que produzca anticuerpos especí-

…a a gran escala enfrentó, sin embargo, críticas de la …dio del contagio y evolución del Sida.

…uye el codescubrimiento del VIH, dijo que la base …nada por su propio equipo por considerarla "débil".

…mental de la vacuna se produjo en momentos en que … está alentada por los resultados mostrados por un …iente de Berlín".

… a los investigadores, debido a que a pesar de que … por los médicos, sus análisis muestran niveles … su sistema.

… cuya identidad permanece en secreto, ha enfocado …o de una combinación de poderosas drogas en las …ía sido desechada por ineficiente.

…idos por publicaciones especializadas, el "paciente …s a cinco días del contagio y comenzó de inmediato ….

…o el tratamiento, el paciente lo interrumpió por los …r esa decisión permanece sin síntoma alguno y con …ebas de que en la actualidad se dispone.

Contradicción

Frena Mariano Palacios a aspirantes de Guerrero

*** Los nueve precandidatos a la gubernatura guerrerense fueron convocados por el CEN del PRI para invitarlos a "no adelantar los tiempos y generar divisiones"**

Por Francisco Arroyo
UNIVERSAL

México.- El dirigente nacional del PRI, Mariano Palacios Alcocer, exhortó a los aspirantes a la gubernatura de Guerrero a no adelantar tiempos ni generar, con sus actividades de proselitismo, inconformidades o divisiones entre los militantes y simpatizantes.

Por vez primera, el presidente del Partido Revolucionario Institucional (PRI) se ve obligado a convocar a los aspirantes, de un estado, a esperar las decisiones que tome el Consejo Político Nacional (CPN) para elegir al candidato a la gubernatura.

DIPUTADOS Y SENADORES INTEGRANTES DE LA COCOPA acordaron con la Secretaría de Gobernación construir un paquete de distensión para Chiapas. (FOTO: MERIDIANO/Universal)

Los nueve aspirantes a la gubernatura, así como el gobernador del estado, Angel Aguirre Rivero, se reunieron con Palacios Alcocer. También, estuvieron presentes el secretario general del PRI, Carlos Rojas, el delegado del Comité Ejecutivo Nacional (CEN) en Guerrero, Armando Ballinas, el secretario de elecciones Carlos Armando Biebrich y Manuel Garza González, secretario regional.

El encuentro tiene gran trascendencia para la vida política guerrerense, en virtud de que se corría el riesgo de surgieran enfrentamientos o divisiones entre priístas, dado que los ánimos de militantes y simpatizantes se "caldeaban", conforme transcurrían los días.

Además, el Revolucionario Institucional corría el riesgo de fracturarse, debido a la polarización que se estaban generando. Y los únicos beneficiados de las pugnas internas del PRI serían las oposiciones, pero en especial el Partido de la Revolución Democrática (PRD).

Conforme al calendario electoral, la nominación del candidato la gubernatura sería a fines de agosto o principios de septiembre; sin embargo, los diversos grupos políticos empezaron a "presionar", a fin de que se adelantaran los tiempos.

Además, las condiciones políticas y sociales del estado cambiaron, por los enfrentamientos que se han registrado entre elementos del Ejército Popular Revolucionario (EPR) y el Ejército Mexicano. Esta situación hace prácticamente imposible la realización de la consulta a las bases. Igualmente, la dirigencia nacional del PRI convocó a esta reunión, prácticamente con carácter de urgente, debido a que el gobernador del estado, Angel Aguirre Rivero, está rebasado por las situaciones y no es garantía de que el proceso de consulta abierta se realice con transparencia.

De ahí que no se descarta que el próximo candidato del Revolucionario Institucional sea de "consenso" o de "unidad". De ocurrir esto, el proceso de consulta a las bases se rompería, luego de que ha empleado en la nominación de los últimos cinco aspirantes: Tamaulipas, Sinaloa, Puebla, Tlaxcala y Chihuahua. En la reunión, Palacio Alcocer los invitó a esperar los tiempos y formas que el propio partido determine para el proceso de selección de su candidato. Les recordó que Guerrero se subraya un ejemplo de seriedad y responsabilidad partidista.

Los aspirantes se comprometieron a esperar la convocatoria y acatar la decisión que se tome, pues lo importante es preservar la unidad y cohesión para lograr el triunfo en la elección constitucional.

El compromiso fue hecho por Florencio Salazar Adame, Guadalupe Gómez Maganda, René Juárez Cisneros, Humberto Salgado, Carlos Javier Vega Memije, Amin Zarur, Efraín Zúñiga Galeana, Porfirio Camarena Castro y Nezahualcóyotl de la Vega García, éste último comentó que la unidad es fundamental y que se respetará la decisión que se tomen porque es por el bien de Guerrero.

…S origen de artritis …y diabetes juvenil

…izado por investigadores del IMSS se lograron …efensa que se activan en el organismo contra … las causas por las que algunos anticuerpos …, generando enfermedades autoinmues como …atoide, esclerosis múltiple y diabetes juvenil,

…de Investigación Médica en Inmunobiología y …, encabezados por su titular el doctor José …a Laura Bonifaz fueron premiados por los …ntrado la forma en que algunas células separan …erias o virus, para activar la respuesta inmune, …ocitos "T", que normalmente se encargan de

…, esta respuesta inmune activa a los linfocitos … del organismo provocando una enfermedad …nadas.

…on que este trabajo abre un nuevo campo de …nodificables que inactiven selectivamente a lo …ir alguna enfermedad. En la actividad, dijo, se …upresores que paralizan tanto la respuesta …oreno Rodríguez puntualizó que este trabajo …ción básica a nivel nacional relacionada con los …obiológica celular y los conocimientos para el …s clínicas en el tratamiento y control de estos

… lo del trabajo, se utilizaron técnicas de ingenie- …lo artificial de antígenos (sustancia que propicia …s, a partir de una proteína de pollo y linfocitos …rsas modificaciones a la proteína y se observó …le generar los mismos fragmentos de proteínas, …roducía otros denominados crípticos (oscuros … los causantes de enfermedades autoinmunes. …te el transplante de órganos, porque estas …cie de los órganos transplantados, son distintas …nar los mecanismos de defensa del receptor

…mune normalmente nos sirve para eliminar a los … de células con una serie de "armas" tales que …rque si actúan de manera incontrolada pueden

…odríguez comentó que gracias al mecanismo de …tipos: los anticuerpos innatos y la memoria …ede sobrevivir a medios muy hostiles, en donde …os infecciosos capaces de matar.

…iminan de manera lenta las sustancias extrañas, …rus que ingresan por primera vez; en tanto que … contra microorganismos que ya reconoce y … y más agresiva confiriendo inmunidad.

…sta inmune del organismo, realizada por los …citos "T" provocan una reacción muy agresiva … reclutación de células denominadas "fagocitos", …minar de un 20 hasta un 90 o un cien por ciento.

Fobaproa: Rechaza Calderón propuesta de López Obrador

*** Intercambio epistolar de los líderes del PAN y el PRD; se tensan relaciones entre ambos partidos**

UNIVERSAL

México.- Felipe Calderón Hinojosa, líder nacional del Partido Acción Nacional (PAN), rechazó ayer la propuesta del Partido de la Revolución Democrática (PRD) de someter a una consulta pública el tema del Fondo Bancario de Protección al Ahorro (Fobaproa).

En una carta enviada a la dirigencia perredista, Calderón Hinojosa lamentó que el Sol Azteca sea rebasado por esta problemática que impide que tome una decisión al respecto. Dicha apreciación fue rechazada inmediatamente por representantes perredistas, al lamentar que el PAN "opte por legislar sin consultar".

Una misiva con fecha del 24 de julio y cuyo destinatario fue el presidente nacional del PRD, Andrés Manuel López Obrador, fue el medio para que el Partido Acción Nacional dejara en claro su posición, y argumentó que sus legisladores decidirán, como siempre lo han hecho, con lealtad a sus convicciones y en favor del bien nacional.

Al conocer dicha carta, el dirigente perredista, que se encontraba esta noche en Ensenada, Baja California, envió su respuesta a su homólogo del PAN.

En un sólo párrafo el perredista responde de la siguiente manera a Calderón Hinojosa, quien en dos cuartillas manifiesta su negativa a una consulta popular para determinar el futuro del Fobaproa.

"En relación a su tardía respuesta a mi carta del 7 de junio, lamento su posición de no consultar a los mexicanos sobre la conversión de deuda publica de 553 mil millones de pesos del Fobáproa que afectará a la economía y al bienestar de dos generaciones de compatriotas. Todos los órganos decisorios de mi partido han aprobado realizar esta consulta nacional, tras una campaña intensa de información sobre el tema y así lo haremos". Antes, en entrevista López Obrador informó que el PRD va a llevar al cabo un plebiscito; vamos a realizar una amplia consulta nacional para informar detalladamente a todos los ciudadanos acerca del Fobaproa y después de hacerlo, en todos los medios escritos, radio y televisión, vamos a llevar a la práctica la consulta, aseguró.

Al conocer de la misiva panista, el diputado federal del PRD, Demetrio Sodi de la Tijera, negó que su partido este "rebasado" por el proceso ,que se sigue al Fobaproa y catalogó "los argumentos" de Felipe Calderón "de poca solidez política".

"Simplemente se le pidió al PAN participar en una responsabilidad social, a la que están obligados como partido con una representación popular: una consulta sobre algo trascendental para el país. Pero sacaron la casta, quieren legislar sin consultar; no toman en serio la representación popular...por que lo que dice su dirigencia se tiene que hacer y ¡hay de aquel que haga lo contrario!", agregó.

En el texto dirigido a López Obrador, Calderón Hinojosa calificó como injuriosas las apreciaciones del perredista sobre el supuesto papel que jugará el PAN en la negociación del Fobaproa. "Si como usted lo afirma, de lo que decida yo dependerá lo que el PRD representará para México, no alcanzo a imaginar cuál sea su desempeño como líder de ese partido, ni la función de éste como organización política", criticó.

Rechazó enérgico las afirmaciones d e López Obrador en el sentido de que lo que decida el PAN sobre el Fobaproa, determinará la representatividad política de los partidos de oposición, y seguro dijo que el blanquiazul decide responsablemente en todo momento, actitud que lo han convertido en una opción de cambio viable, pacífica y respetable.

Por su parte, al ser entrevistado, el perredista Demetrio Sodi de la Tijera explicó que el dirigente panista "mal entendió" la propuesta de su líder nacional, toda vez que "la gente sabe valorar las consultas que impulsen los partidos en un régimen que se espera o busca hacia la democracia. ¡Pero en fin, el PAN es así!...tiene compromisos históricos que le impiden mantener un mayor contacto con la ciudadanía".

Calderón Hinojos a sólo coincidió una vez con el líder perredista, en el sentido de que la conversión en deuda pública del Fobaproa tiene una gran trascendencia nacional, razón por la que lamentó la falta de decisión del PRD.

Por la Presidencia de la República

Coalición para el 2000, quiere PRD

*** Preparan perredistas iniciativa de ley al Congreso de la Unión**

SUN

Tlaxcala.- El Partido de la Revolución Democrática (PRD) propondrá al Congreso de la Unión, legislar para que en las elecciones del 2000 los partidos puedan lanzar candidaturas comunes y conformar coaliciones en busca de la silla presidencial, dijo Jesús Ortega Martínez.

El secretario general del Comité Ejecutivo Nacional (CEN) del PRD, argumentó que en el Código Federal de Instituciones y Procedimientos Electorales (Cofipe) existen lagunas al respecto. Aseguró que, tal y como lo han hecho algunos de sus compañeros, también se incluirá en la lista de aspirantes para buscar la presidencia nacional del partido del sol azteca. Durante su visita por Tlaxcala presenció el nombramiento oficial del ex militante del Partido Revolucionario Institucional (PRI) Alfonso Sánchez Anaya como candidato perredista a la gubernatura del estado.

Ahí, Ortega Martínez manifestó que es necesario impulsar una alianza partidista para derrotar al PRI en las elecciones del año 2000, ya que la legislación en esa materia aún obstruye el tránsito hacia la democracia.

En ese sentido, refirió que no sólo a nivel nacional deberán efectuarse alianzas, sino también en todos los estados de la república, "como en el caso de Chihuahua, Tamaulipas y Tlaxcala". "Y es que -agregó- en algunas entidades todavía existen legislaciones autoritarias que impiden candidaturas comunes y ponen múltiples obstáculos para la realización de coaliciones democráticas".

Incluso, comentó que ayer por la mañana integrantes del partido visitaron al secretario de gobernación, Francisco Labastida Ochoa, par a denunciar prácticas del PRI que violentan la elección en algunos estados. "Desgraciadamente existen sectores de los gobiernos federal y estatal que aún no entienden los nuevos tiempos y recurren a la compra de votos y a las calumnias", dijo.

Por otra parte, Ortega Martínez afirmó que esperará los tiempos para buscar, después de los diferentes procesos electorales, la dirigencia nacional de su partido. "Como militante tengo a salvo mis derechos para aspirar a la presidencia del partido en marzo de 1999, pero primero tendremos que esperar los triunfos perredistas en provincia para después pensar en ello", dijo.

Acuerda OPEP histórica reducción de petróleo

UNIVERSAL

México.- La Organización de Países Exportadores de Petróleo (OPEP) acordó ayer en Viena, Austria, realizar una nueva ronda de recortes a la producción de petróleo por un monto de un millón 380 mil barriles diarios.

Pese al anuncio, los precios internacionales del petróleo en el mercado de Londres volvieron a caer. El referencial crudo Brent del Mar del Norte registró una baja de 27 centavos de dólar para ubicarse en 13.65 dólares el barril al cierre del mercado, mientras que la canasta de crudos mexicanos promedió 10.10 dólares, luego de colocarse el martes en 10.49 el barril.

La reducción a los niveles de producción anunciada por la OPEP fue superior a la prevista originalmente por esfuerzos adicionales realizados por Arabia Saudita y Venezuela, que redujeron sus plataformas productivas en 100 mil barriles cada uno.

A esta decisión no se sumó México ante "la incapacidad de hacer mayores recortes a su exportación" luego del Acuerdo de Amsterdam, afirmó el subsecretario de Energía, Jorge Chávez Presa, quien asistió como observador a la reunión de la OPEP. Los nuevos recortes a la producción de los países miembros del cártel y de los países independientes que participan, entrarán en vigor el 1 de julio próximo. En esta iniciativa México hará una reducción de 100 mil barriles diarios como acordó en reunión previa en Amsterdam con Arabia Saudita y Venezuela.

En México, el ex director de Petróleos Mexicanos, Jorge Díaz Serrano, opinó que las medidas adoptadas por la OPEP junto con México, Rusia y Omán "serán saludables para el mercado petrolero siempre y cuando los países cumplan con los compromisos asumidos".

En Londres, analistas del Centro de Estudios Globales, coincidieron que si esta existe respeto a las cuotas fijadas por los miembros de la OPEP y los países independientes, el mercado podrá retornar hacia los 17 dólares por barril en el transcurso del año.

*** A esta decisión no se sumó México ante "la incapacidad de hacer mayores recortes a su exportación" de crudo**

La nueva reducción a los niveles de producción de petróleo por un millón 380 mil barriles diarios, supera al primer recorte realizado en abril pasado por un millón 245 mil barriles por día, y en conjunto suman dos millones 625 mil barriles. Adicionando los recortes de los países productores independientes, la reducción de la oferta ascenderá a más de tres millones 100 mil barriles diarios, informó la Secretaría de Energía (SE).

El esfuerzo adicional de los países productores de crudo, busca cortar de tajo con la volatilidad que ha prevalecido en el mercado desde principios de año y cuyas caídas de precio han afectado en un tercio los ingresos de las naciones exportadoras de petróleo.

La debilidad de los precios también ha afectado las acciones de las compañías petroleras en las principales bolsas de valores y las inversiones en nuevas exploraciones se han cancelado casi totalmente.

La SE, tras el acuerdo de la OPEP, expresó su beneplácito por los resultados de la reunión y confió en que la acción concertada entre los principales países productores redunde en una mayor estabilidad de los mercados petroleros.

Jeremy Hudson, analista petrolero de Salomon Smith Barney de Londres, dijo que el recorte a la oferta de crudo fue mayor a lo previsto, lo cual hace probable que haya una reducción más efectiva a los altos inventarios de petróleo que aún existen en el mercado.

Durante el cónclave de la OPEP al cual asistieron como observadores los representantes de México, Rusia y Omán, -países productores de petróleo independientes-, se informó que dentro de la iniciativa Irán comprometió una reducción total de 330 mil barriles diarios.

Esta decisión fue la más satisfactoria del día para los miembros de la OPEP ya que Irán era una fuente especial de preocupación porque recién había anunciado un mayor nivel de producción en una medida vista como un intento de minimizar futuros sacrificios para recortar la oferta.

En Nueva York, analistas petroleros expresaron que el acuerdo es bastante constructivo, pero la debilidad en Estados Unidos probablemente sea la razón de la presión sobre los precios del petróleo.

El dilema que enfrenta la OPEP, agregaron, es que aunque la demanda mundial sigue elevándose, el ritmo de ese crecimiento se ha reducido notablemente este año.

La crisis financiera de Asia implica que los productores ya no pueden depender de ningún incremento de la demanda de una región que en los últimos años ha sido responsable de un 50% del consumo adicional de petróleo en el mundo.

LA ARQUIDIOCESIS DE MEXICO ACELERA el proceso de canonización de Juan Diego y de fray Juan de Zumárraga, informó el cardenal Norberto Rivera Carrera. (FOTO: MERIDIANO/Universal)

Agotadas las pruebas contra Raúl Salinas

*** El juez Ricardo Ojeda Bohórquez dio por cerrada la primera fase del proceso**

Por María Idalia Gómez
UNIVERSAL

México.- El juez tercero de distrito de Toluca decretó ayer el agotamiento de instrucción en el proceso penal que se le sigue a Raúl Salinas de Gortari por el homicidio de José Francisco Ruiz Massieu, ex secretario general del Partido Revolucionario Institucional (PRI).

Después de más de tres años de haberse iniciado el juicio contra el hermano del ex presidente Carlos Salinas, el juez Ricardo Ojeda Bohórquez determinó que no había más pruebas que desahogar, por lo que dio por cerrada la primera fase del proceso.

Con este acuerdo emitido ayer, se calcula que a finales de este año podría dictarse sentencia contra Raúl Salinas.

El 28 de febrero de 1995, el hermano del ex presidente fue detenido y trasladado al penal de máxima seguridad de Almoloya de Juárez, estado de México, donde se encuentra todavía. Días después se le dictó auto de formal prisión, por considerar que existían suficientes indicios sobre su probable participación, en grado de autor intelectual, en el homicidio de Ruiz Massieu.

Desde entonces los abogados de Salinas han sostenido que las acusaciones son falsas y que se utilizaron testigos pagados para incriminarlo; mientras que la Procuraduría General de la República (PGR) asegura que planeó el crimen junto con el ex diputado Manuel Muñoz Rocha y para protegerlo Mario Ruiz Massieu, entonces encargado de las pesquisas, manipuló los expedientes.

Después de casi 40 meses de ofrecimiento de pruebas, hoy el juez tercero de distrito decretó el agotamiento de la etapa de instrucción del proceso.

Esto significa que a partir de ahora tanto la PGR como los abogados de Raúl Salinas cuentan con 10 días para ofrecer las últimas pruebas, las cuales sólo podrán desahogarse en los siguientes 15 días; es decir, esta segunda etapa concluirá a finales del próximo mes.

Se espera que en ese lapso sean interrogados Mario Ruiz Massieu y Esther Soledad Durán, ex amante de Muñoz Rocha, quienes se encuentran en Estados Unidos y Europa, respectivamente, pues son los únicos testimonios que faltaron por recabar y que fueron solicitados por la Procuraduría.

Posteriormente, la PGR contará con un mes y medio para ofrecer sus conclusiones acusatorias y cuando concluya este lapso, los abogados tendrán el mismo tiempo para presentar sus conclusiones absolutorias.

Finalmente, el juez tercero contará con aproximadamente un mes y medio para dictar sentencia, lo que significa que ésta podría darse a conocer a finales de este año.

CHENALHO, CHIS.- Aspecto del campamento que hoy jueves albergará a parte de los 1095 desplazados de las comunidades aledañas. (FOTO: MERIDIANO/Universal)

La hija de Alejandra Guzmán

Desmienten "secuestro" de Frida Sofía; fue robo

Por Jéssica Mendoza
SUN

México.- Frida Sofía, hija de Alejandra Guzmán, no estuvo de por m... en la trifulca que hubo con el chofer de la cantante y varias personas que se liaron a golpes y el acta que se levantó no fue por privación ilegal de la libertad, sino por tentativa de robo y delitos por lesiones.

De acuerdo a la información generada en la procuraduría capitalina respecto al frustrado secuestro de Frida levantado en el acta 50/634/98-06, se menciona que el chofer de la cantante Armando González de Anda regresaba de haber dejado en casa de unos familiares a la niña, cuando se le cerraron tres personas con intenciones de asaltarlo.

Respecto a las declaraciones tomadas de Ricardo Chávez Suárez, Eduardo Reyes Hernández y Carlos Alberto Ochoa Ayala, aseguran que el chofer de Alejandra con prepotencia se les cerró y los provocó, haciéndose de golpes calles más adelante.

Esto sucedió la tarde del martes en la colonia Extremadura Insurgentes, y de ahí se han venido suscitando versiones encontradas, por lo que se trató de entablar una conversación con la artista, pero en su oficina negaron cualquier tipo de entrevista con ella y se limitaron a informar que "la niña nunca estuvo en peligro y que fue un problema de tránsito que terminó a golpes y las personas que están siendo investigadas no tienen ni han tenido ningún nexo laboral con la cantante."

La declaración que el chofer Armando González realizó la tarde del martes y este miércoles han sido falseadas ya que primero aseguró que la pequeña estuvo en peligro por un posible robo y que fue golpeado con un bat por las otras tres personas y la última declaración que asentó menciona que lo querían robar y que a la niña no la traía en el automóvil, por lo que podría estar involucrado con más problemas con la justicia.

Los detenidos están puestos a disposición de la 50 agencia del Ministerio Público y están en espera de la resolución de las autoridades ya que no se les puede consignar cuando hay una denuncia con versiones encontradas.

A Almoloya familiares de Arizmendi

Por Patricia Zugayde y Sonia Silva Vega
UNIVERSAL

México.- Fueron giradas cinco órdenes de aprehensión en contra de miembros de la organización delictiva que encabezan los secuestradores Daniel y Aurelio Arizmendi López, "los cortaorejas".

Daniel Arizmendi Arias, María de Lourdes Arias García, Verónica Jaramillo Saldaña, Nelson Hernández Castro y Angel Germán Vidal Chávez, acusados de los delitos de delincuencia organizada y operaciones realizadas con recursos ilícitos -"lavado" de dinero, que permanecían bajo arraigo, fueron trasladados e internados en el penal de máxima seguridad de Almoloya de Juárez, estado de México.

Las órdenes de aprehensión fueron giradas por el juez segundo de distrito en materia de procesos penales federales con sede en la ciudad de Toluca.

Además, María de Lourdes Arias García, Verónica Jaramillo Saldaña y Daniel Arizmendi Arias son presuntos responsables del delito de posesión de armas de fuego de uso exclusivo del Ejército, Armada y Fuerza Aérea.

La Procuraduría General de la República (PGR) informó que las cinco personas citadas fueron arraigadas para conocer mayores detalles relativos a la estructura, organización y forma de operación de esa banda delictiva, que contaba entre sus miembros con servidores públicos de diversas corporaciones que le brindaban protección, como es el caso de Angel Germán Vidal Chávez, quien se desempeñaba como agente de la Policía Judicial Federal.

María de Lourdes García, Daniel Arizmendi Arias y Verónica Jaramillo Saldaña son esposa, hijo y nuera, respectivamente, del secuestrador Daniel Arizmendi López, quienes apoyaban a la organización delictiva para adquirir, vender, e invertir los recursos obtenidos de manera ilícita, y legitimar su procedencia, ocultar su origen e impedir con esas acciones que las autoridades encargadas de la investigación de delitos, lograran su ubicación y aprehensión.

Para llevar a cabo sus actividades ilícitas estas personas utilizaban diversos nombres a fin de evadir la acción de la justicia, siendo sus alias los siguientes: María de Lourdes Arias García y/o "Laura Vilchis Luna" y/o "Leticia Fuentes Valdés y/o "María Elena de Ríos" y/o "María Elena Lira Arias", Daniel Arizmendi Arias y/o "Daniel Ríos Arias" y/o "Héctor Almazán Vilchis y/o Daniel Ríos Lira y Verónica Jaramillo Saldaña y/o " Andrea Ramos Gil" y/ o "Andrea Gil Ramos".

El jefe de la banda de secuestradores, Daniel Arizmendi López, aún no ha sido detenido, no obstante la participación de policías estatales, federales y municipales de los estados de Morelos, México y Distrito Federal, varios municipios de la zona conurbada del estado de México, entre ellos Chalco, Nezahualcóyotl y Valle de Chalco Solidaridad, fue ron recientemente localizadas casas de seguridad que eran utilizadas para ocultar a las víctimas de secuestro, una vez que habían sido plagiadas.

Arizmendi López tiene pendientes dos órdenes de aprehensión en su contra por los delitos de secuestro, homicidio y delincuencia organizada, las cuales fueron libradas por un juez estatal y no han sido cumplimentadas.

...o.com.mx
...oleta
...mírez

Fotos en 1 hora
DACAREY
Nosotros recogemos y entregamos a domicilio
Zacatecas #19 Nte. Tepic, Nay

...o del altar...

...mantha Béjar Rivera

Tepic.- Una receta de cocina fue lo que llevaron de regalo a Samantha Béjar Rivera sus amigas, quienes le organizaron una agradable despedida de soltera la tarde del pasado martes 23 de junio.

La señorita Alika Caballero fue la encargada de organizar está tercer despedida a Samantha quien como toda buena anfitriona organizo divertidos juegos y preparó una exquisita cena preparada especialmente para la ocasión y la cual fue del agrado de todas las asistentes.

Ya solo faltan dos días para que Samantha Béjar Rivera y el arquitecto Francisco Javier Hernández Ayón unan sus vidas en sagrado matrimonio.

...riana Medrano de Chávez, Alika Caballero, Yuyu ...uez acompañando a Samantha.

Lia Aide Quevedo Jaime, Samantha Béjar y Aracely Ibarra.

A un paso del altar, Samantha Béja... Rivera. (Fotos: AMABLE VIOLETA...)

...recia ...arlene

...bró su cumpleaños ...Burbujas...

...cumpleaños con los simpáticos de "Burbujas", la pequeña Grecia ...arra Nájera. INFORMACION PAG-2

En Brasil de Luna de Miel

Africa Lili Moreno Serrano y Mark Sullivan. (Fotos: AMABLE VIOLETA)

Africa y Mark

Por AMABLE VIOLETA MERIDIANO

Tepic.- Africa Lilí Moreno Serrano contrajo nupcias el pasado sábado 20 de junio con el piloto aviador Mark Sullivan originario de Brasil, quienes después de llevar un bonito noviazgo decidieron unir sus vidas por medio del sagrado sacramento del matrimonio. En punto de las 13:00 horas Mark Sullivan esperaba ansioso a su futura esposa quien cubierta con un largo velo entro al sagrado recinto en donde Mark y ella se juraron amor eterno.

La alegría de parte de los presentes no se hizo esperar y todos brindaron un fuerte aplauso a la bonita pareja quienes fueron especialmente acompañados por la señora Guadalupe Serrano Quintero, mamá de la novia, quien cabe mencionar, diseño el vestido de su bella hija; el señor Thomas Sullivan y su esposa Francis Goodnight, papás del novio. Al término de la santa eucaristía una lluvia de arroz y un calido beso fue el inició de la felicidad de Mark y Africa quienes posteriormente disfrutaron de una espléndida recepción organizada en su honor en le salón la Quinta Nena. Brasil es en estos momentos el escenario de luna de miel de Mark y Africa quienes posteriormente radicaran en San Diego California.

La señora Guadalupe Serrano y el joven Rica... Moreno Serrano, mamá y hermano de la no...

El señor Thomas Sullivan y su esposa Fra... Goodnight, papás de Mark.

Matt Sullivan y Karla Moreno Serrano, padrinos ... matrimonio.

Matt Sullivan, Phillip Sullivan, Annette Brillings y Anne Sullivan, hermanos y primos del no...

24/06/98. 6:40 PM

SOCIALES

"Burbujas" en el primer cumpleaños de Grecia Marlene Ibarra Nájera

Por MONICA TREVIÑO
MERIDIANO

Tepic.- El super sensacional y original espectáculo de "Burbujas" animó la fiesta de cumpleaños de la preciosa niña Grecia Marlene Ibarra Nájera, quien durante la tarde del pasado 21 de junio, en el salón de fiesta Quinta Nena, disfrutó de la presencia de los personaje infantiles (que vinieron desde Televisa México) mismos que bailaron y cantaron, así como de la traviesa alegría de todos sus pequeños invitados.

Los papás de Grecia, el señor Erasmo Ibarra y su esposa Dora Nájera de Ibarra, quisieron hacer partícipes del festejo de su única y consentida hija a familiares y amigos, por lo que prepararon una inolvidable fiesta de cumpleaños, que seguramente dará de que hablar durante algún tiempo a quienes asistieron a ella. ¡ felicidades Grecia !

La señora Efigenia Ochoa de Nájera (al ce
su nieta, con ella; su hija Dora de Ibarr
Vázquez, Cristy, Caroll Pompa, entre otr

Los personajes de Burbujas alegraron la fiesta de cumpleaños de Grecia Marlene.

Erasmo Ibarra y Dora Nájera de Ibarra, son los papás de la preciosa Grecia.

Muchos amiguitos y primos acompañaron a Grec

Diana Estefanía Castillo Reyes

fue bautizada y presentada ante la fe católica

Por MONICA TREVIÑO
MERIDIANO

Tepic.- El joven matrimonio que forman Julián Castillo Márquez y su esposa Marisela Reyes de Castillo, llevaron a bautizar a su pequeña hija Diana Estefanía Castillo Reyes, al medio día del pasado 20 de junio, en la iglesia de Los Sagrados Corazones de Jesús y María. El doctor José Miguel Soto Vargas y Rosa María Oregel fungieron como padrinos de bautizo, mismos que desde muy temprana hora se encontraron en el sagrado recinto para unirse a la alegría de la familia Castillo-Reyes. En su momento el sacerdote Cresencio González, mencionó que con el sacramento del bautismo se nacía en la gracia de Dios y se lavaba el pecado original, además aconsejó a papás y padrinos de la pequeña, a guiarla con su palabra y su ejemplo para que sea en durante su vida una buena cristina. Al término de la ceremonia religiosa todos los ahí reunidos se trasladaron a la residencia de la familia Castillo-Reyes donde se llevó a cabo el festejo por la acción recién cometida.

Diana Estefanía Castillo Reyes fue bautizada y presentada en la fe católica.(FOTOS:MONICA TREVIÑO).

El doctor José M
señorita Rosa M
padrinos de bauti

El matrimonio Castillo-Reyes con sus hijos Diana Estefanía y Juliancito.

La pequeña Diana Est
sacramento.

Papás y padrinos se
dentro de su fe cristi

DISEÑO: IMELDA RAMIREZ

SOCIALES

Copa Mundial de fútbol pperturba actividades de las disqueras

Por Manuel Eduardo Soto
MIAMI, Floria.-

La Copa Mundial de fútbol que se disputa en Francia ha perturbado a las actividades cotidianas de los países involucrados, incluso a las de las empresas disqueras.

Así lo puede atestiguar el empresario artístico dominicano Luis Medrano, quie n tuvo que postergar por un día una importante reunión de negocios que tenía en Miami con el presidente de una disquera multinacional.

"Hoy martes no podré ir a Miami", le dijo telefónicamente a un amigo con el que se iba a encontrar después de la reunión fijada para el mediodía del martes. "Nos vemos el miércoles".

Lo que Medrano no sabía es que el presidente de Polygram Latino, Marcos Maynard, es brasileño y un fanático del fútbol, al igual que casi todos sus compatriotas, y ese día el seleccionado de su país cerraba la primera fase del mundial enfrentándose a Noruega.

El partido se dispputaba a las 3 de la tarde (hora de Miami), que era más o menos la hora fijada para el encuentro entre Maynard y Medrano, quien venía a negociar el nuevo disco de su grupo femenino de merengue Las Panteras.

"Maynard verá el partido de Brasil", dijo a Reuters una ejecutiva de Polygram cuando se le preguntó por el motivo del aplazamiento de la reunión pautada originalmente pa ra el martes. "El miércoles no juega Brasil".

Brasil perdió 2-1 ante Noruega en el partido final del Grupo A, pero de todas formas se clasificó para la segunda ronda, donde se medirá el sábado, con Chile, que ocupó el segundo lugar del Grupo B al empatar 1-1 con Camerún.

Pero Medrano, cuyo deporte favorito es el béisbol, como la mayoría de los dominicanos, no ha sido el único afectado por esta Copa Mundial que se prolongará hasta el 12 de julio, cuando se sabrá si Brasil sigue com o campeón o se coronará a otro seleccionado.

La revista Billboard, especializada en el campo de la música, dice en el númmero de esta semana que en "la América Latina loca por el fútbol, la industria disquera ha cerrado efectivamente en los se is países clasificados", mencionando a Argentina, Brasil, Chile, Colombia, México y Paraguay.

En España, que también compite en el mundial, el presidente de Sony Music, Cláudio Condé, también es brasileño, quien al igual que su compatriota May nard no quiere perderse ningún partido de su equipo nacional.

"Voy a ver todos los partidos de Brasil en el televisor de mi oficina, y no me importa si el personal de Sony hace una pausa para ver jugar a España", dijo Condé a Billboard. "Despu és de todo, eso significa que mejorarán mucho más las relaciones laborales".

Los ejecutivos de Sony Music de Francia también permiten a sus empleados que vean los partidos del mundial.

"A los empleados se les permite ver los partidos", dijo a la revista disquera la portavoz de la empresa, Claire Leredu.

La informante explicó que lo que no se les permite es que sigan el desarrollo del torneo "secretamente en sus oficinas", sino "juntos y algunas veces con artistas y clientes. Y con esto, ¡sabemos dónde encontrarlos!".

copos

está fuera de su control
apacidad para salir ade-
nque parezca difícil. Su
tenerse demasiado tiem-

para realizar operaciones
es el dos y su color
los enfriamientos; puede
No es el mejor momento

mente tiempo y esfuerzo
cuesta com prender sus
ce aparecer frío y distan-
ansía sentirse amado y

cas personas entienden,
nificado de la ami stad.
y sentimientos que le
gos para toda la vida. Pero

e nadie gana. Disfrute de
presiones. Si confía en esa
ldarán. Los prejuicios le
a los demás. Recuerde a

nto y modales casi diplo-
ces en el trato impersonal
e a niveles más profundos.
persona que quiere atrapar

optimista irradia hacia los
amistosa que le brinda un
color favorable hoy es el
es el siete. Su mejor hora:

un sentido práctico de la
Zodiaco, así que no se
e más de sí mismo. Esos
namente feliz son infunda-
d.

las personas con las que
nente. Usted vive gran arte
en grandes proyectos. Es
e le aman le reclamen su

on un individuo que se dice
a dedicado a explotar sus
uidad puede ser tomada de
iciosas. Sus colores favora-
nco.

or su originalidad, su senti-
su amor a la libertad. Su
muc has cosas buenas con
evo amorío o romance. No

in las contradicciones de su
iderazgo enérgico. Sin em-
que tiende a apoyarse en
. Su color favorable hoy: el

CUANDO AHORRES
RECUERDA TENER SIEMPRE UN COLCHON

Doce mensualidades sin intereses*
ó 20% en cupones**

Selther
TECNICA Y CALIDAD ALEMANAS

Colchón modelo Kardenal acabado jacquard capitonado con 3 peelers D-24/30 y una placa de delcrón, colchoneta de microcel de 20 mm. D-24/30, núcleo 2 placas de microcel de 3.5 cms. por lado D-24/30 y una placa de aglutinado de 11 cms. D-70 Kgs., ***tamaño: individual, matrimonial y king size.
Tamaño individual:
Colchón. $ 3,720.00 (20% en cupones ó 12 mensualidades de $ 310.00)
Box. $ 1,990.00 (20% en cupones ó 12 mensualidades de $ 165.83)

Colchón modelo Kabriolet acabado jacquard capitonado con 3 peelers de 8 mm. densidad 17 Kgs. y una placa de delcrón por lado, núcleo dos placas de microcel de 3.5 cms. de aglutinado de 24 Kgs. y una placa de 11 cms. de aglutinado de 70 Kgs., ***tamaño: individual, matrimonial y king size.
Tamaño Individual:
Colchón. $ 2,940.00 (20% en cupones ó 12 mensualidades de $ 245.00)
Box. $ 1,680.00 (20% en cupones ó 12 mensualidades de $ 140.00)

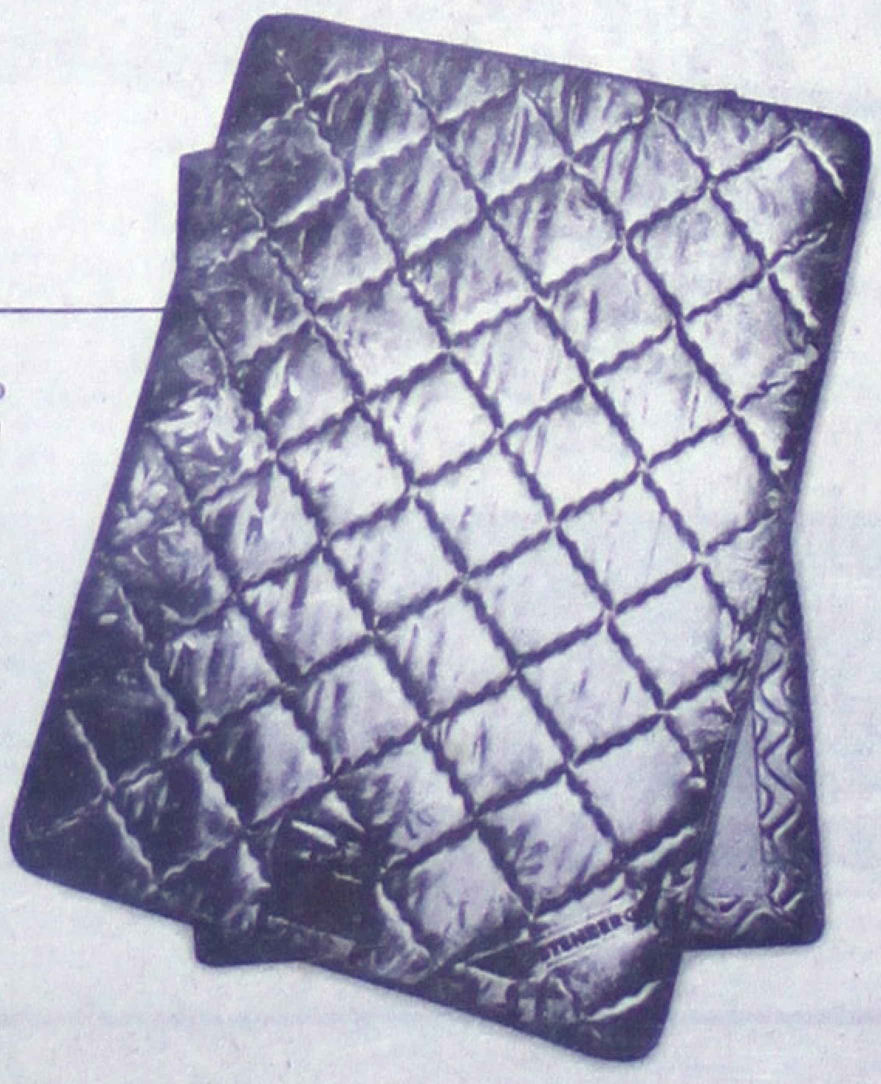

Colchón modelo Fustemberg acabado jacquard capitonado con 3 pellers de 8 mm. cada uno densidad 24/30 por cara, delcrón de 10 mm. por cara, acojinamiento una plancha de durapad 750 por cara, una plancha de aglutinado de 2 cms. densidad 70 Kgs. por cara, unidad de resortes calibre 13, marco de acero calibre 6/297 resortes, ***tamaño: individual, matrimonial y king size.
Tamaño Individual:
Colchón. $ 1,700.00 (20% en cupones ó 12 mensualidades de $ 141.66)
Box. $ 970.00 (20% en cupones ó 12 mensualidades de $ 80.83)

La Barata de Fábricas
CAMAS Y COLCHONES

* Con su crédito Fábricas de Francia. ** Fábricas de Francia. *** El precio aumenta por tamaño. Valido del 24 de junio al 09 de agosto

Cliente Consentido

Recuerde que con el programa Cliente Consentido acumula puntos

Fábricas de Francia
ES TU MODA DE SER

Ventas por Teléfono en el D.F. 531•54•65 Int. de la Rep. 01•800•90•615•00 www.liverpool.com.mx

PARA CONQUISTAR EUROPA,
ÉL NECESITÓ TODO UN EJÉRCITO.
TÚ SÓLO NECESITAS UN GUARDAESPALDAS

La Barata de Fábricas

Sealy

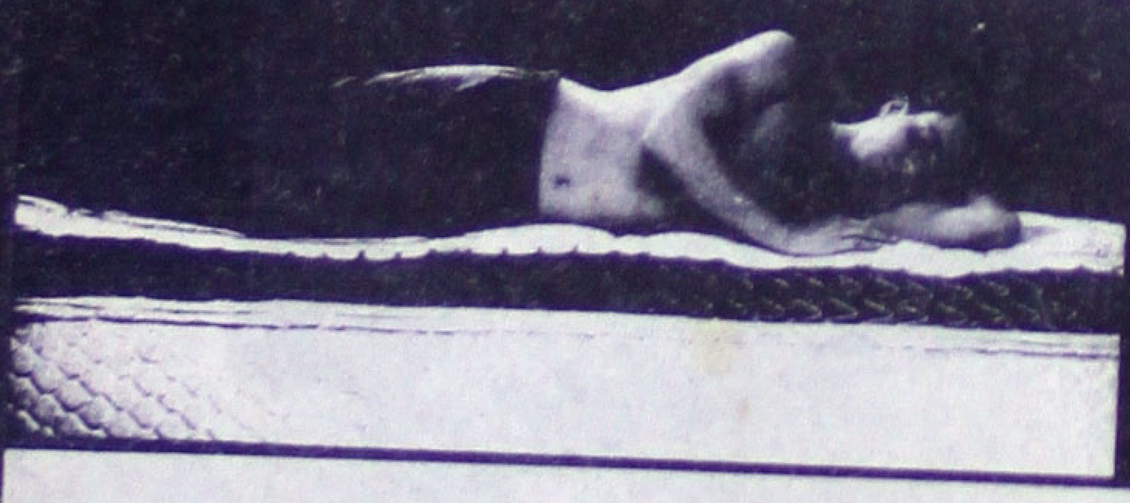

Todos los colchones Sealy en la Barata de Fábricas, tie
12 mensualidades sin intereses* ó 20% en cupones Fábricas
Y al adquirirlos participa en el sorteo de un viaje a Pa

*Con tu crédito Fábricas de Francia. Válido del 24 de junio al 9 de agosto
Permiso SEGOB S-0484-98 / Consulta las bases en nuestro Departamento de Camas y

Recuerde que con el programa Consentido acumula puntos

Fábricas de Fra
ES TU MODA DE SER

Ventas por Teléfono en el D.F. 531•54•65 Int. de la Rep. 01•800•90•615•00 www.liverp